盛京時報
Sheng ching Shih pao
大正九年七月八日
休刊…中日大祭星期日翌
發行兼編輯人　菊池貞二
印刷人　宮川貫作
發行所　盛京時報社
陰曆…五月二十三日

論說

籌邊使徐樹錚免職慨言（頑）

慨自政綱解紐。動逾常軌。朝令夕更。殊無足怪。設官不以治事以其人。廢其人即廢其官。吾於籌邊使一職。尤知其爲人而設。而非眞爲籌邊計也。往者項城因無法安置章太炎。乃設籌邊使於東北。耗費數百萬。於邊事毫無裨補。不旋踵而太炎去職。籌邊使即從而消滅。去歲東海之任徐又錚爲西北籌邊使。雖其情形與項城之位置太炎不同。而其爲位置初無殊異。故識者當命令發表之日。交相非議。但中央以小徐久居京師。播弄是非。意圖推而遠之。並崇高其位置。使之僻處邊隅。暫清政局。詎知小徐不自愛。仍然盤踞京畿。一面則藉口籌邊。濫借外債。一面則在政海中掀波作浪以自固。今日之免職。雖謂張巡閱使與直系之要請。詎亦小徐有以自取之也。

平論小徐之罪惡。罄竹難書。觀直派擧對小徐之檄文。則已盡情披露。無待贅述。免去籌邊使。豈足以蔽其辜。即舉其禍國殃民之一二端言之。已爲人神所共憤。天地所不容。誰其憑藉安福派。爲鬼爲蜮。鼓盪政潮。已非一次。而中央則大權旁落。威信不著。城狐社鼠。乃得緣之以爲奸。由因不獨小徐爲然。惟小徐貪玉巧詐。劣跡昭彰。既任籌邊使。猶不肯伏處蒙邊。精心擘畫。大有得隴望蜀之志。併自忘其列身顯要之由來。予與氏所謂小有才。未聞君子之大道。小徐即其人歟。雖然。小徐不足責。爲小徐所利用。與利用小徐者。其罪實浮於小徐萬萬。今直系因恨小徐故。毅然解決時局。亟須罷免小徐。然小徐甚者未嘗不爲直系供奔走。吾不知直系則又何說。徒以今日者權超軍閥。而欲免去其籌邊使以自快於心。現政府則懼怵小身。遇風即偃。既不能不罷免小徐。而又不能不顧全面子。所以令其自行辭職。詎料遷延日久。而要請罷免者。又有箭在弦上之勢。致中央不得已下令罷免。以消一方面之憤恨。而於小徐則任爲遠威將軍。以隱買其歡心。政府之蓮蓋苦心。固可憫。然其爲人設官益形顯著。名器而私恩。黜陟由好惡。究不能爲政府恕耳。

特是小徐毛羽豐滿。一旦失去籌邊使之地盤。而置之養老之將軍府。能否甘心斂伏。坐糜國帑。殊未可知。況免職之舉。不由於中央。而由於奉直。滿腔抑鬱。定必不免。就令暫安於一時。害群之馬。難保其不復肆行故技。則亦意中事耳。倘或不顧合肥顏面。因此而外結聲援。內倚安部。讒張爲幻。則國事將愈不堪問。解決時局云乎哉。終之黨派之搆亂。時事之糾紛。全在乎國上下之自行覺悟。排除異己。非策之萬全者也。況免一籌邊使之小徐。而又任以將軍。則更非計之得。適足以長黨派之禍亂而已。嗚呼。予欲無言。

最近之威爾遜氏

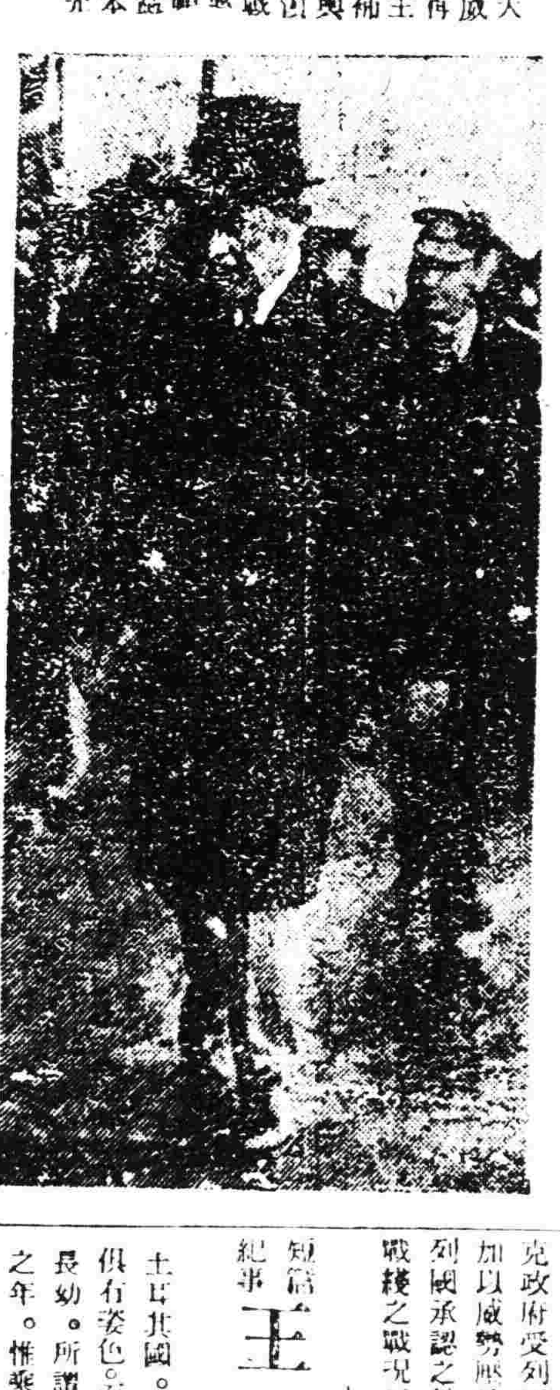

美國大統領威爾遜再爲民主黨候補選參與大統領選舉戰茲圖照華盛頓民主黨選舉本部之光景

國民性之短處（傲）

凡中國國民性做事。八九分不得成功。則意興頓灰。惟呼奈何而已。此項習癖。無論上下。相積成風。世人皆視爲無如何之事。或飾其非掩其短曰。英雄回頭即神仙。此蓋非自欺欺人之言。即失敗者之自己辯護耳。所以眞所謂英雄回首即神仙者。中國絕無。而歐美反有其人。若美之華盛頓。若英之克拉德斯頓。豈非其人哉。

聞伍廷芳東遊後。遊著晃山。優遊自適。有人叩以時局意見。則笑而不答。僅云予此來毫無政治意味。專爲衛生起見。予在粵時。曾犧牲衛生以救國。不料衛生既已犧牲。故此來僅欲彌補衛生之損失而已。又對于某記者曾一聯云。今夕祇可談風月。故鄉無此好湖山。是亦所謂英雄回頭即神仙之徒乎。嗟乎中國。何眞英雄之絕少。而僞神仙如此其多耶。

觀僞神仙之老官僚。以政界之落伍者。概爲神仙之徒。黃坡本爲神仙之尤。其餘如東海。若少川。若中山。不久皆將入神仙之列矣。

法之克禮孟士。日之大隈。年均超八十。而大隈曰。政治是余之生命。抵死不捨。克禮孟士則飲彈不屈。撫肋骨而益振。但不解神仙爲何物之沒風流漢也。然而大隈與克翁。謂爲代表兩國國民性者。殆無不可。若舉世神仙則已。苟列強未解神仙趣味。則中國亦不可無少所自反。所貴者爲大名鼎鼎之中國諸公。屆宜須改其神仙態度。否則不能以最後五分鐘熱度之缺乏。責備國民也。

亞洲門戶破壞（傲）

聯合國對土媾和條約。業經成立。土國終爲州土之內。達海峽歸列強共同管理。勃土坡拉斯灣頭之新月旗。不復可望。聞達海峽亞細亞方面要塞巨砲八十餘。自六月二十一日起。開始炸毀。其轟炸爆音。連日不絕。大有不斷殺居民不休之概。吾人凝神傾聽。則轟擊之音。關于心耳。嗟乎。正是。匪亞細亞門戶破壞之一大爆音耶。

諺云唇亡齒寒。惟聯合國之臨土耳其也。異常刻薄。似有脅存其唇。何言存其唇云。爲保先碎其齒者。全土帝而子計。（實則畏怖觸動回敎徒之惡感也）保存土京者是也。而其要塞。則從速破壞。毫不假借。此非先斷其齒者何耶。

夫土耳其亞細亞之顏面。而波斯當其咽喉。印度胸臆。中國腹腰也。請看亞細亞之咽喉被扼。今其齒牙亦見碎矣。是此以往。腹腰之受禍。其將不旋踵乎。中國人士。徒以西來之遠響。僅爲炸毀砲臺之聲。則誤亦甚矣。噫。是實亞細亞門戶破壞之惡音。而亞洲齒牙被擊碎之怪響而已。吾人聞之。不寒而慄。嗚呼國人。

京中謠傳復辟（傲）

近來京中謠諑繁興。或謂徐世昌與張作霖行將實行復辟矣。風聲所播。弓影杯蛇。大起恐慌。一般政客。攜其美妾嬌妻。張皇出京。此種風說之確係謠言。雖不待論。然由一面觀之。未始非張辮子平生威德之所致也。

老徐與張使均係明達之士。深知今日復辟。萬不能成功。蓋惟以知不能成功之故。不敢發耳。若以爲成功無疑。則犯天下之大不韙。亦固在所不計。譬如伶悧之盜。其所以自甘不行刦者。以僅知不便行刦之故耳。非知盜之爲罪惡而不爲之也。故一屆黑夜防疎之時。則狡焉思逞。亦固其所。要之徐與張。本係復辟思想之人物。讓一步言之。其人絕無民主的色彩。是不能爲徐張諱者也。耶蘇基督喝破曰。見婦人起淫心者。直是姦淫之徒耳。倘按此項論理以言。吾人深悲徐與張俱非絕對反對復辟之人而已。

尼港事件之詳情（續）

日本陸海軍公佈

離哈府向黑龍江下航途中亦未遇敵于二十四日晨刻安抵尼港與陸戰隊交替擔任防務至該處與外部之交通則決定歸海軍擔任適爲哈連州自治會長請求設置無線電報所海軍遂允其請將原有之無線電報所加以修理配置臨時海軍無線電報隊以任通信我艦隊即于十月中旬封港期前退出尼港而臨時海軍派遣隊中村少將則率領沒收之俄國河用砲艦至哈府各警矣

△二自尼港守備隊抵尼至八年結氷期

守備隊自抵尼港後頗能維持治安受市民之信任市內亦極安靜並無可憂之形狀發現至七年十一月七日柯爾恰克掌握高姆斯克政權在西方烏拉爾戰線著著成功使過激派大窘于東方則威令漸及於極東三州矣故哈巴連州亦排斥歷來任尼港方面統治之州自治會長以高姆斯克政府新任命之州知事代之尼港所有之民兵亦從新直隸于極東司令官霍爾瓦特及其後之繼維諾夫另行改編稱尼港支隊與我守備隊保持親善關係協力維持尼港治安以至八年春季及八年五月在沿黑兩州之第十二師與新至之第十四師交代另換步兵第二團第三營（營本部及第十一十二連機關槍二架營長爲少佐石川正雅）爲尼港守備隊于五月二十七日抵尼港至六月一日完全交代舊守備隊則于六月十日向該處乘船歸國矣在新舊守備隊換防後尼港方面情形亦安靜如常雖瑪林斯克附近不無巴爾奇藏蠢動之形跡而勢力微弱毫無可憂之處又當時以尼港爲起點自黑龍江水道實施補給後貝加爾及黑龍江水道守備隊之糧秣亦未見何等障礙及至第二年結冰期（該歲十一月上旬黑龍江始全部結冰）中華民國淺水砲艦隊（砲艦三運送一）由長江航至尼港欲向哈府溯黑龍江上遊而十月下旬于哈府下流爲俄軍所扣仍歸尼港過冬我海軍亦于解凍期間再派第三艦隊主力第三水雷戰隊至尼港方面担任防務而臨時海軍派遣隊則以哈府爲根據地而活動于黑龍江上遊水路以從事與陸軍協同作戰也

△三自八年結氷期至派遣尼港救援隊時

自大正七年（民國七年）以來柯爾恰克政府受列國之援助基礎日形鞏固加以威勢壓迫西伯利亞全部將有得列國承認之勢而至八年秋烏拉爾戰綫之戰況反過激派軍大敗延至柯爾恰克政府動搖至十一月十五日遂不得已而退出高姆斯克突遷來西伯利亞之政情逐漸惡化極東俄屬各處之過激派亦日盛一日至九年一月上旬柯爾恰克政府竟成崩潰情況亦益形險惡我當局即增派第十三師之主力該隊雖於一日中旬在海參威完全登岸以受（一）革命派之防碍不克輸至北方至四月五日發生解除武裝事件後始運送自一月下旬至二月上旬沿黑兩州各處政變接踵而起尼港方面亦受其餘波形勢爲之一變過激派之勢力遂及於尼港附近之一帶該市內之商業停滯流言蜚語相繼不絕人心動搖我守備隊以尼港所設野砲二門編成臨時砲兵小隊與日俄自衛團及二十六日赴尼三宅海軍少佐及石田副領事向海軍軍令部長及外務大臣要求派遣陸戰隊故我當局遂進行派遣救援隊之計畫而過激派軍更益形迫近尼港于一月二十八日占領奇奴伊拉夫砲台二月五日午前八時砲台敵軍對我無綫電報所開始炮擊砲彈之落于所內者甚多該處附近之我守備隊一部份（步兵六十機關槍一門）亦于五日晨受過激派軍之攻擊因敵軍以十二生的砲二門及五十七米達野砲二門施行正確射擊之故致兵營破壞無餘守備不得已而退至六日午後六時與海軍無綫電隊合（海軍少佐石川光儀外隊員四十二名）協力以掩護無綫電信所然敵更進至砲兵陣地

（未完）

短篇紀事

王者女（一）

土耳其國。有顯宦某氏。生三女。俱有姿色。而季女爲最。年次第相長。所謂荳蔻梢頭。皆在待字之年。惟乘龍佳婿。雖中雀屏之選。一日。其父乃召諸女而告之曰。爾等年長。當外嫁。盍各言志。以便安置之所。長女性習於味。答願適庖廚人。仲女性嫻於裝飾。答願適縫衣者。其父甚鄙之。詢諸季女。而季女則曰。兒欲適君王。否則不願也。其父雖頷之。然亦深爲難事。而笑存之。詎居廬有耳。消息傳於僚中。而之子之求。亦已達於聖聰矣。於是時主乃下詔。令三女齊入覲。王悉其隱。乃各如長次女之所欲而爲之匹。且自納季女以正其宮。長次女之夫。皆奉職於宮禁。故伊姊妹之居處往還。固無殊雁東西之歎也。無何。長次女目擊伊妹之獨尊貴於己也。心頗嫉視之。逾歲。皇后孕將娠。一日。招二姊至。慇懃以扶持之役見托。而二姊乃齊聲曰。吾妹古龍。天平屬吾家。吾等骨肉之親。當共享其榮華。今將娠。舉靜居無多慮。及臨蓐。伊一姊乃乘間易其嬰而以貓報。如宋仁宗朝故事。幸以王后平日情感甚篤之故。乃無意外之變。詎此後三歲歲。后符育。伊二姊俱以貓易之。王大怒。禁后於冷宮。而后之二姊則恰如也。先是皐城之周。有河徑于宮禁。后姊每易子。即畀人投諸河中。則免讚人以柄。詎知有守城之長某。年近花甲。尙無子嗣。然其家頗饒富。是夕于無意中。見波上浮嬰尸。乃呼僕役救之。幸一息尙存。乃以乳哺育之。年得其一。三歲中。已男二女一也。于是漸長。其貌備極豐厚魁梧。于是城長珍愛逾已出。閱十餘載。伊姊妹已成人。且頗嫻武技。土耳其歷古尙武。故男女俱善焉。伊姊妹雖云出人頭地。然尙不知其己身之所自來也。居豐履厚。兒妹俱以好奇名。由珍而寶。其家無不具者。一日女自武塲歸。于途次値一媼。媼顧女而言曰。小姐小姐。若家雖積珍奇難多。然所謂能歌之樹。能言之鳥。返魂之泉之三寶。若家則有乎否。女以爲金錢能買得。遂踉蹌歸語其諸兄。意似欲往購者。伊兄語以不能。女則怏怏然若有所失。疾首蹙額。殊以爲恨。衆既莫解計之所從。乃往詢媼。媼曰。此室遠殖於萬里之外。往探之英雄。殉其身者衆矣。若等如不畏死。且以英雄自任。曷至某山之麓。詢一老頭兒。則自知之也。女之長兄。願獨遊。願先往。將行。畀女以寶石之指環曰。光在吾生。光滅吾死。爾可時息覩之。以決吾命。既往。果如媼言。女兒即老頭以路徑。而老頭乃阻之曰。勇敵天下。武越尋常者。俱以欲獲此寶而殉其身。汝孺子。盍速返焉。女兒則厲聲作色曰。老頭兒毋欺人乃爾。余既來。將焉返。老頭知此子之不可以遏之也。乃顧詣之曰。

廣告

滿鐵定期船　大連出帆廣告

青島上海行
神戶丸　每禮拜二正午開航青島上海行

上海行
榊丸　每禮拜六正午開航上海行

△以上兩船均設有船內無線電信局
滿鐵埠頭事務所

船舶課
客荷取扱　丸一商會
大連監部通十丁目　（電話一六四〇、一八五五）

日本郵船會社　瀛船　大連出帆
濟州丸　七月十日　開往門司神戶大阪
高砂丸　七月廿一日　仝上
竹島丸　七月卅一日　仝上
代理店　三井洋行大連支店
乘船票請至本所購買　由本出張所自賣如有坐客　電話四六二〇、〇〇二

廣告
敬啓者本公司經理孫晉亭君現在因事退職業由安達縣公。委任王璞山君暫行代理茲定本（陽曆）七月二十五日開全體股東（選舉）（理事並籌議）善後事宜屆時（敬）請股東諸君蒞會是爲至盼特登報端（敬）告
安達站信託公司啓

中國銀行付息廣告
啓者本行民國八年份商股正息紅利業經股東總會議決正息七厘紅利九厘合計一分六厘并經財政總長核准在案茲定於本年七月一日起在各地本分支行發給即希股東諸君屆期各持本行股票息摺就近領取是荷
中國銀行啓

奉天小西關
煤局　東亞公司　電話一八七

奉天鐵道附屬地
本溪湖塊煤　大昌煤局　電話日二〇九番　中二四二號

恭頌洮南縣瓦房鎭稅捐卡長呂君鴻勳之德政

瓦房鎭南臨洮南北接索倫地處邊要洪荒初闢鎭基發達在乎地利尤賴人力該鎭其先居民甚稀自宣統元年呂君鴻勳調充該局局官到差以來凡應盡職務竭力近行不辭勞瘁是鎭彼時尙有無頭命案久無頭緒經呂氏任差後辦理清楚由此一端呂君雖系武職其有文官之風到差一載實有路不拾遺夜不閉戶之概至宣統二年熱心提倡設立集場該鎭由此日見起色不料辛亥民國元年忽將該員調充鎭東縣警防營管帶此係攜阻礙挽留商民等無非戀戀而已是年夏札鎭兩旗蒙民發亂兵燹交加該鎭半爲邱墟是以商民等流離失所至民國二年呂君又來該鎭充稅捐卡長之差到差後仍然熱心公益興利除弊地方日見發達商業大有起色至民國六年經呂君邀請各界議妥該鎭後以三六九爲集期由此糧車雲集地方安謐呂君於今春曾同各界與官立案縮小鎭基並請核示週知原報領戶限期前來興修倘逾限不到者是自棄其權利也即請撤銷原地價還原價准予他人修蓋如此辦法指日定能一律修齊況該鎭現駐陸軍一團警立區所官立學校燒當糧棧雜貨油房各行日見興通自此以往不但商業發達而且稅務暢旺該鎭無窮俾益實賴呂君鴻勳一人之力也商民等無以爲報恭頌區額聯表其德再登報端以揚其名云爾
洮南縣瓦房鎭各界謹啓

招商局圖南快輪准於舊歷五月廿八日（即禮拜一）由營口開往煙台上海
代理客票店大西門裡眞正稻香村

恭頌警察第三區區官劉君華泰之德政

十三道溝街人民複雜隔江又是韓岸新設坡鎭極難治理而劉君精明強幹老成練達遇人尤極忠厚保商安民尤爲已任故商民被其恩德良非淺鮮茲將其德政分緒如下（一）去歲秋間本街巡防與保衛團大起衝突兩相拉出開槍對擊十三道溝街幾被蹂躪化成灰土而劉君冒險調停當即了結幸未釀成巨禍（二）去歲本街晤來胡匪二名名爲剪髮爲業暗則探息街情意欲破街被劉偵查詳細獲送縣署懲辦幸未罹匪災（三）十三道溝對岸即韓城新坡鎭每年交涉數起商業默受影響自劉君任差以來與韓岸警察官員交誼甚篤內而交涉之事默然融化而商業分毫未受其害實劉君之賜也衆咸感佩愧無以報特登報端以彰大德
長白縣十三道溝街衆商號同啓

五常縣紳商聲明劉營長鴻賓勦匪之原委

查五常東南地近山林盜賊充斥去歲七月間騎兵獨立團開來駐防地方幸得安堵忽於今春抽撤軍隊僅留劉營長暫駐五常　又奉令開拔及前途開出之際被胡匪聞知遂破沖河劉營長正欲開拔忽又來屯止聞無奈改騎爲步躬先士卒艱苦備嘗惟賊已遠遁毫無踪跡邊道傳聞不知底裏誤爲退避紳商等素知原委特爲聲明
五常縣紳商各界謹啓

上海新彩華西法機器洗染公司分此廣告

本公司久在上海遐邇馳名今設分號於奉天大南門裡敎育廳間壁特派技優西法洗染名師多名來奉專用上等顏料化學配合精染綢緞紗羅呢絨毛羽哈喇嗶嘰無論正疋零碎衣片均可退舊染新色光特別鮮艷與衆不同且能退去深色改染新色於綢身絲毫無損更能巧去油漬不走原色兼洗中西衣服用機器挺燙與新置無異並洗各種皮張能使其塵垢盡去潔白如新並爲完全起見又另聘刷染（染不用折）及織補（補可復原）名師如蒙各界諸君　賜顧限日取貨決不致誤

恭頌奉天暫編陸軍第五混成旅旅長齊公恩銘之德政

查柳河邇東樣子哨等各鎭居近龍崗此處山深林密素爲盜賊淵藪近年以來每逢青紗障起則盜匪即在縣屬境內各處綁票勒捐及焚燒民房等情日有所聞因此商農受其匪害日不聊生詎自去歲舊歷十二月間適有奉天暫編陸軍第五混成旅旅長齊公恩銘督隊來樣彼時盜匪正在河東一帶猖獗之際該旅長聞風未待數日竟能不避艱險親身督隊進山搜勦於一二日內該旅長即斃獲盜匪占中華靠山彪子四五十名獲槍械四五十件凡該旅長每逢督隊進山勦匪之時均以按隊發給勦匪路費及各隊進山勦匪食宿農戶均按兵數多寡照數發錢對待商農均以公買公賣毫無絲毫騷擾之處又可頌者該旅長熱心勦匪不遺餘力於今春舊歷三月間購線前往吉省一千餘里華獲巨盜徐得水綽號長山及夥匪三名現已擬辦若非該旅長齊公認眞勦匪爲地方除害其他雖能並查該旅長由去歲十二月間督隊前來樣子哨幸各鎭所帶各隊均令自行立火造飯毫不擾害商家除該旅長所部軍隊以外其他軍隊由是至今其誰能如此伏望掌兵權者果得該旅長其人則胡匪不難剿平以絕根株地方亦不能安靖于國于民無不受其利益今商農等有口皆碑無何酬報故登報端以鳴該旅長之德政以誌不忘云耳
柳河縣全境商民仝啓

扶餘縣隊長栽贓苛罰

鄙人係山河屯鎭高升昌外客常駐扶餘縣德興棧辦事于四月初五日由扶回櫃借得王殿甲馬匹作騎初六日道經上集場住宿于玄家店次日長方擬起程偶遇當地保衛隊長李廣厚栽得鄙人身上烟土一錢當將馬匹騎出觀劇致死無論並罰吉錢一千九百吊在中人高喜德鄭祥適付前然鎬押十餘天百般刁難傷財誤事至今王殿甲尙向鄙人追償馬匹似此栽贓訛詐黑暗無法令人難忍除向扶餘縣　縣公署告發外特登報鳴冤並以攻擊該隊長之罪惡
田有啓事

李隊長成績昭著

警察爲內政之一責在維持秩序保衛公安然非辦事得人弗克日起有功士非良賢用事不能福及人民若警察匪隊正隊長李君玉田學識優長經驗閱富進而觀其品行之卓絕作事之認眞尤足令人傾倒龔在奉天辦理警政卓著成績上年投効來巳充任城內第四隊長規程就熱整頓有方內容既有條不紊外表復有紀律因之深洽輿情見重上游本年警察改組千頭萬緒所長張君乡取問計李君佈節擘畫事事適宜佈置一切洵稱完美改組後奉委警察隊正隊長兼第一區區官任差以來對于稽查匪類整飭內部鉅細躬親不遺餘力現在所部警士氣象彬彬所轄區域盜匪絕跡實李君辦事有方以致如此倘警察官吏盡如李君者又何患焉
孟繼儒　王廷俊　張殿文
德增奎　萬發成　德興隆　宋殿舉
義和隆　榮永明　等同啓

西豐聲明失照

鄙人梁士珍原領西豐縣西區烏里樹二道崗處地一段荒字五百三十二號計地共七十九畝滿丈時發給部照一紙此照存於佃戶家於今春攜照回家途中失去今除在縣署呈請存案另換外又特登報聲明無論落於中外何人之手概作無效云
梁士珍謹白

遷移廣告
現已本社遷至小西邊門外洪祭里商埠局後院內恐未週知謹此奉聞
中日　編譯社啓

奉天新市街
各樣煤　義昌號　日電話七四五番

奉天小西關大街
撫順塊煤　煙台塊煤　公益公司　電話日四五四番　中七〇號　煤廠日三七四番

恭頌駐長白八道溝暫編奉天陸軍第五混成旅第九團二營六連二排排長劉君俊峰之德政

查八道溝附近之地素爲盜匪淵藪每逢青紗障起搶掠之案層見迭出自劉君駐防以來非第胡匪斂跡且敎兵有方則輪班巡邏毫不疏懈遊則敎育兵士亦無不竭盡苦心故兵士在街既無野蠻行爲又不在商號除欠貨物賤排長紀律森嚴處人忠厚不惟兵士悅服即本區各界人員以及士農工商無不有口皆碑商民感戴愧無以報特登報端聊表愚悃
長白縣第四區衆商民同啓

中國局勢

鄂督處分各軍隊（六日發 漢口專電）

王督軍日下爲處分張敬堯軍隊非常忙迫其第七師全額當爲存留餘則裁撤解散李奎元所部之第十一師令其暫行駐紮武穴

無政府黨誘惑軍人（六日發 上海專電）

近來無政府革命黨員在此間散布小册子于軍人冀以肆其運動手腕幸爲當局所發覺現已著手嚴重取締

李奎元竟自由行動（六日發 北京專電）

第十一師經中央決定命張倫璜統御但李奎元不肯交代現取自由行動向咸寧進發

李蘇督備車待發（六日發 上海專電）

李純已在浦口準備特別列車或將入京亦未可知

吳光新陷入重圍說（六日發 北京專電）

吳光新有在嘉魚附近陷於重圍之說

法公使將來滬涖會（六日發 上海專電）

旅滬法商定于本月十五在上海舉行對華商業會議駐京法公使柏卜氏亦當來滬參與該會

米價漸有低落形勢（六日發 上海專電）

米價因運輸當局及民間有志者之斡旋其暴騰之趨勢漸見防止昨今兩日已有落下之傾向

歐美時事

過激派大形披靡（三日發 巴黎來電）

瓦薩當局稱波蘭人之反攻（發到貝攏）南北之過激黨大加懲創

希臘軍所佔地域（一日發 倫敦來電）

希臘軍隊現已佔據「他大里尼」峽之查納克地方又電云愛倫薩特將軍現已出發前赴斯米特督率英希軍隊

德國債額之概算（一日發 伯林來電）

德國新財政總長威爾士氏概算德國國債總額爲二千六百五十萬萬馬克

英俄交涉暫行中止（一日發 倫敦來電）

俄國使節克拉辛氏爲與勞農政府協議本日回國英俄交涉暫行中止

哈亭氏論戰之主張（一日發 華盛頓來電）

共和黨之總統候選員哈亭氏于最初之論戰主張美國主義之保存爲全美國市民第一最高之義務且聲明日美國非敢孤立然保持美國大陸及美國各種道德上之義務主張爲美國一國之特權美國國民于欲得如何世界合諫以前先須確保自家之安寧爲必要云云

威氏答覆共和黨（三日發 華盛頓來電）

美國總統威爾遜答覆共和黨聯合會之質詢謂關于國際聯盟本黨向對于表示信任將來提議將使至共和眞詮得以維護偉世界均深信服不僅在于衛護威力而以忠直熱誠以達到高

尙之理想此種勝算決無失敗之理

比京開國際會議（二日發 巴黎來電）

第一次會議委員悉爲陸軍事人員關于銷毀戰用物質及飛艇等件擬致德國通牒于斯巴會議該會議又討論德國賠款問題並德國尤須按照和平條約將煤炭交出

德國暴徒搶劫糧食（一日發 倫敦來電）

據德國傳來報告糧食暴動現仍未息（原文如此）城大多數之糧食衣服店均被搶劫警察搶斃暴徒三人當經宣布圍攻城內民兵亦復召集乃將秩序恢復據此處人士之意見以爲秩序如此擾亂因揭言請免予德國裁減軍隊

激軍將開始新攻擊（一日發 倫敦來電）

泰晤士報伯林特派員之報告云激軍目下在波蘭國境集注七十二個師團之兵激軍之新攻擊將開始波蘭軍目下對于當面之西南部特米爾西北之激軍壓迫爲頑強之抵抗激軍之目的在壓迫波蘭軍于芬利西亞國境假欲壓逐于倫布爾克方面

西比利亞問題

發生第二尼港慘劇（六日發 東京專電）

阿哥黎克□□□（當時不明）發生第二尼港事件僑居樺太日僑大之一切建築物被巴爾智仙燒毀損害七八百萬圓僑民不知下落

決計暫行佔領尼港（七日發 東京專電）

日政府決計暫行尼港之軍事的佔領至其佔領期間尙籌備各需計決定輸送材料以期趕造兵舍大約預定于十月初旬竣工

外商反對改革幣制（六日發 哈爾濱來電）

海參威臨時政府改革幣制外商以損失過重羣起反對迄今未能解決茲據威埠確電各國僑商一律罷市華商亦一致行動不達撤消目的誓不復業

日本近情

廣崗總務引咎辭職（六日發 東京專電）

五日在議會引起問題之政友會廣岡總務刻已請辭總務鶴澤總務亦將呈請辭職勢將波及其他幹部該會現正極力挽留

發佈兩項教育新令（六日發 東京專電）

本日敕令發佈新學位令及新高等女學校令

承認撥欵救濟製鐵（六日發 東京專電）

製鐵救濟資金問題經三井及其他四銀行協議決定承認撥欵其金額期限利率辦法等則絕對秘密但總額似爲一千萬圓

下院混亂議員昏倒（六日發 東京專電）

五日下院頗形紛糾憲政會前田代議士陷于混亂渦中于七時三十分在議席突患腦溢血昏倒不省人事當即實行應急治療法現下尙在危險狀態中

外務省炸彈案判決（七日發 東京專電）

外務省炸彈事件本日經東京地方裁判處判決張金魁懲役十二年米欽一年三吉七年由田山裁判長宣告

一般之憤慨山縣公（七日發 東京專電）

山縣老公爵在政界中所佔之勢力頗爲重大每于政變發生時必從中干涉因此一般殊憤慨其橫恣而于此次任命中村宮相問題反對山縣態度之聲浪漸形膨脹上院研究會方面現亦甚形憤慨

密審鮮人未遂犯（六日發 東京專電）

前者李王世子舉行婚禮當時鮮人徐壯漢及其餘二名企圖投擲炸彈未遂即經獲案于六日由東京地方□判處秘密審理旋即閉庭預定于十三日再行開庭審問

兩聯隊準備赴西（六日發 東京專電）

第十一師團丸龜步兵第〇〇聯隊及德島第〇〇〇聯隊于二日奉到出征西伯利命令現在籌備拔隊擬爲此後預定七八兩日拔隊開拔

命令專電

▲大總統令（七月四日）

西北邊防總司令一缺著即裁撤其所轄軍隊由陸軍部接收辦理此令

▲大總統令（七月五日）

陸軍部呈准護軍管理處都護使紹英咨請以崇錦陞補護軍參領玉銳定陞補護軍參領德□陞補委護軍參領均照准此令

張敬堯又有兩電

聞張敬堯奉來京查辦命令後已有冊電抵京略云此次奉元首特殊之遇備極下懷待命開缺聽候查辦威座靜候處湖值此時勢迷離人心滔惑之際不清檢無以自明堯居心坦白當可質諸天地務請中央迅速簡派大員監視交代至中央所欠餉項目兵等知識短淺不知政府困難均疑堯有侵吞情事殺怨實深更懇監視大員對于目兵明白宣示此項餉精實係中央所欠免生意外枝節否則堯難以待罪之身實難任此重咎至于敬堯所墊前敵各師之餉□係各方借貸應否歸王巡閱使歸還陣亡官兵數千如何撫卹以慰英魂亦有一併明白宣示俾清積累早卸仔肩披瀝上陳伏候明示等語同時有一電報告張部旅琢唐王旅鑄人於廿八號在羊樓司遇敵鏖戰兩日一夜至廿九晚八時自羊樓司撤往趙李橋三十晨自趙李橋乘車開抵咸寧該旅等與吳師新田商酌初擬暫駐咸甯整理待命惟因鄂督以咸寧地方狹隘羅雜客非多隊需由張敬堯防令改駐徐家棚現該旅等已自寄開拔前往云云

第二電國務院參陸辦公處各部總長督辦邊防督辦使曹經略使張巡閱使巡閱使王巡閱使吳檢閱使各省督軍各都統各護軍使各鎮守使各師旅長均鑒讀吳檢閱使敬電知南軍肆行不忌得隴望蜀又向白螺磯進兵猝假抵抗等因感佩之餘不得不爲陳中曲敬堯敗兵之將詎敢掩非潮敬軍自征贛及轉戰秦豫川滇皆四省勤王以來于軍之作戰至軍風之優劣士氣之弱固人人所深知亦在我諸公垂鑒之中今一月湘南失利實因接援不濟友軍觀望幷非甘心退讓擾攘大局者詐奸人從中陰謀蹈施白旨名說七師搶奪者有之冒名說七師姦淫者亦有之甚至暗結南軍藉助軍械買咬外人詐恐詐悍以致使人有謂敵軍沿途騷擾之說試思爲盜者能自報其名乎現軍民恐受其患將士憂憤欲死曾已得有確實證據除另附公決外務請秋毫明察立賜判言兒一武夫存亡固不足惜其于國事前途均受影響何想吾中央對此等背棄信義破壞和平之尤要亦不能無所處置然又非堯所敢冒請也請布區區伏維公鑒張敬堯卅印

石青陽亦發廢督電

自盧永祥通電主張廢督後西南之唐繼堯劉顯世等亦先後通電實行將督軍名義實行取銷四川石青陽近亦藉此問題發揮討熊茲從某處覓得石青陽通電云頃得周鍾嶽羅佩金諸公寒電贊成廢督採用民治主義宏猷遠略欽佩莫名川中此次救國同盟之組織即本於廢除督制之主張依此主義發爲實行中華民國四川廢督運動之進行請自救國同盟軍始特此通電表示極端贊成廢督之意並以明四川此役爲廢督之役有贊成此議者幸勿爲熊氏之個人主義所愚弄也云云

唐在禮辭職不獲

唐在禮夫歲被簡爲參謀次長適時在歐洲未克返國即任爲後經中央迭電催促始于前月返國惟唐氏到京以後以銓材難勝重任曾備呈懇辭請收回成命但總統以該長久贊戎幄夙資擘畫昨已批令迅就新任不准固辭云

法軍之佔領芙蘭克富爾土市

德國芙蘭克富爾土市歸法軍佔領中央車站由法軍裝甲車嚴行警誡

神通廣大之張敬湯 逍遙法外而當局反冷靜

張敬湯押解來京一節已見明令發表然張氏現任假病漢口置之以故外間紛紛相傳曰張敬湯之違背命令因有某人在京向某要人設法運動（賄賂乎）故張氏有所恃而不恐若張敬湯者可謂神通廣大而中央法令幾不値一笑也

王鄂督代表來京

王鄂督代表軍務科長某君于二十八日到京與湖各當道對於十九師赴湘一節擬請暫緩其行須先視察南軍行動倘南軍得隴望蜀仍有圖鄂之意是時再籌策群力專事征伐如南軍得湘後無進取之心則仍須和平解決不必再啓戰端云

王鄂督之電保王懋賞

聞政府昨接王鄂督冬日來電力保王懋賞爲長江上游總司令原文略謂吳光新已特任爲湘督所遺長江上游總司令要職未便兼顧查有第十八師師長王懋賞扼守荊宜運籌周密敬舉所知敢請特任斯缺以資臂助云云

西比利亞各政府之內容及派別

▲自治三政府之比較

西比利亞各政府內容派別轄境之多寡勢力強弱民情之向背外交之計畫詳細調查分列如下

▲各政府

俄東各政府有三屬於新黨者曰上烏金革命政府沿海州臨時政府屬於舊黨者曰謝米諾夫遠東政府

▲各政府之地點　上

烏金政府在後貝加爾州之上烏金沿海州政府在海參威謝米諾夫政府在赤塔

▲各政府之轄境　上

烏金政府以上烏金爲中心東至莫吉索站之線西至貝加爾湖東岸之線此外阿穆爾省中之布拉郭未西遜斯克執行委員會（此委員會具有一部分之勢力近有組織政府之意）所轄之地區即沿阿穆爾鐵路一帶亦歸其統領沿海州政府以海參威爲中心東至哈爾濱沿中東鐵路租借地西至歐利卡一帶北至伯力一帶此外庫哈達助繆加亦歸其統領謝米諾夫政府以赤塔爲中心西至晉郭達河之綫東至額爾古納河之綫東北至尼布楚一帶

▲各政府之政綱　上

烏金政府與沿海州政府俱以組織立法會議施行民主政治爲政綱一則宣言樹立極東共和國以解決國際糾紛一則宣言設置極東緩衝地帶以求各州統一其政綱宣言之大概均於五月份總報從電按語及未報事項關內後數校呈明在案謝米諾夫政府亦以施行民主政治爲政綱曾於六月六日召集各地方議員開地方國民會議

▲各政府民情之向背

上烏金政府行單純之過激派共產主義名爲共產實則無異強迫行爲人民怨憤沿海州政府由各黨組織而成有社會革命黨左黨社會革命黨右黨及過激派共產黨派既多意見不一故立法行政尙未走於極端人民亦相安無事謝米諾夫當潤政府時代繇民怨嗟怨之者頗衆自潤政府倒後稍然以極東最高執政自居亦漸爲收拾人心計邇年以來如施行救濟貧民設立孤兒院等舉然民心趨附者殊少

▲各政府主要人之識力

上烏金政府首領日庫拉斯諾施凱霍夫乃純粹之過激黨曾爲伯力省長敢作敢爲有斷制才極得列寧信用沿海州政府首領日梅德愛傑夫乃社會革命黨左黨屬於穩健一派人物此外掌權者有社會革命黨右黨克斜依夫共產黨尼基賀洛夫及勞農政府代表威連斯奇皆各該黨首領但均徒尙理想上之空談世人甚鄙視之謝米諾夫三年前由陸軍上尉一躍而據有後貝加爾州其手腕識力誠有過人者惜其部下多妄自尊大不達外情之徒不能相助爲理以發展勢力

▲各政府之外交方針

上烏金政府業取親善主義尤希望與各國經濟通商沿海州政府外交方針宣言尊重各國條約擁護內外利權然均無親善之誠意沿海州政府對我收回中東路憤憤不平只以勢力非我之敵不得不曰尊重條約耳謝米諾夫外交方針以聯絡中日爲宗旨其與日本密切固不待言而以地理上之關係及糧食須仰給於我之故亦極願聯絡我國所最讎仇者則爲英美與捷克也

▲各政府相互之感情

上烏金沿海州兩政府彼此均以革命相號召政府之組織及政治之大綱亦大同小異氣味極其相投而彼此不能自由溝通者則以有謝米諾夫一軍從中爲之梗也故謝米諾夫實與該兩政府立於絕對反對地位

▲各政府之勢力

現在勢力上烏金政府較沿海州政府爲優蓋上烏金政府直接得勞農政府之援助所部軍隊不下二萬人加以阿穆爾鐵路一帶之激軍均附和之其勢力殊不可侮若沿海州政府武裝解除無絲毫實力即有一二武裝軍隊亦不聽該政府指揮故日人尙未認該政府有獨立資格至謝米諾夫則全恃第三者爲護符所部軍隊雖有三萬人而餉械俱乏士無鬭志絕非上烏金政府軍隊之敵

綠陰涼篁

銷夏法

自山投稿

□居城者曾高樓遊電扇乘汽車赴小河泊飲冰水坐花船腐泉河上夕陽天

□居鄉者避暑最宜深竹院論飲食就是稻米綠豆水飯煮茗茶傘加廁河邊柳下枕石眠（小南門裡錫生藥局內寓寶志先）

□烈日當午風火雖分口渴舌乾汗流滿面喚小童置几樹下調冰水雪耦綠涼風徐徐吹來精神爲之一爽請良朋邀友駕小舟蕩入湖中四外一望天氣一色微風徐徐體爽身清倚欄高歌大有欲罷不能之勢（賦閒人張友三寄）

□烈日炎炎熏氣蒸蒸著氣蒸人無聊已甚開摘已成之句藉作消夏之方謂來松樹下高枕石頭眠稚子調冰水佳人倒繡絲獨坐幽篁裏彈琴復長嘯深林人不知明月來相照（閒雲投稿）

□邇來天旱不雨逐日暑氣相加惟我則請潔室內驅除蒼蠅屋外有苦痕則階因之以綠滿院草色入簾都青無絲竹之亂耳無案牘之勞形隻身獨臥唯古思今心平氣靜彼雖大炎如火其奈我何此非消夏之良法乎（奉天日站東拓會社王集勳）

□消夏好法非一嗜之性不同如北爛臨風東閣載酒竹樓對奕盤桓同游晏醉翁之亭登岳陽之樓游西湖之勝景渡油壁之花舟皆可消遣身心排除暑氣但是有命焉不可幸而致也謹以管見所及綴成七絕語多荒穢聞者諒焉拋書就枕度如年沈李浮瓜避暑天養性怡心坐茂樹潔身滌慮浴清泉（老堆子分所綠永福）

○徵集銷夏法

詩云七月流火則夏日之酷不問可知吾人居此炎炎天氣中如坐蒸籠苟無消夏之法將何以逃此炎威耶請以下列二事向一般讀者徵集

（一）消夏方法　如登山探勝、海浴游泳、林間煮茶、等事。

（二）消夏書籍　如詩文集、史傳、筆記、秦西名著、小說雜俎等類

以上不過略舉其例且各人所嗜不同但能有益身心足資消夏者務望閱報諸君以名信片示知一二公諸同好定爲世人所歡迎也務祈簡單書之不必繁詞如係書籍但記其書名足矣並祈註明姓名職業

編輯部啓

恭頌崗家庄稅捐局分局長秦君卓　　之德政
伊通縣偵緝員曹子琴君之德政
奉天鍾鼎氏治耳萬靈油
恭頌吉林曹司令之偉績
和華公司招集股東會

西洋美人鏡香皂

香氣馥郁　品質優良

能使耐久　價格低廉

滿洲麥酒特賣贈彩廣告

拜啓時屆初夏謹賀諸君吉祥敝社釀造發賣之滿洲啤酒蒙諸君賜顧銷路日見發展無以爲報謹以左記方法聊備贈彩以答愛顧雅意諸大紳商倘祈不棄速爲預購是所至禱

MANSHU BEER · TRADE MARK · LAGER-BEER · MANSHU BEER SPECIAL · MANCHURIA BREWERY COMPANY, LIMITED, DAIREN

注意商標

抽籤及贈彩之規定

- 特賣總數　五千箱
- 抽籤券　每購啤酒一箱贈一張（但購十箱以上者每十箱另贈一張）
- 特賣期間　自民國九年六月一日至民國九年七月卅日　六十日間
- 王冠抽籤券　王冠瓶上金口每五十個贈一張
- 兌換日期　至民國九年八月三十一日爲止向本社或各特約販賣店兌取
- 抽籤期日　民國九年九月十五日
- 抽籤方法　由盛京時報遼東新報滿洲日日新聞滿洲新報社員公同監視開籤其結果即在以上各新聞發表
- 贈品兌換日期　自民國九年九月二十日至十月三十一日爲止以後作廢
- 贈品兌換場所　中籤者可向本社及特約販賣店持券換取贈品可也　但限外選外贈品在本社兌換

景品種目

一等	貳百圓也	商品券	五張
二等	壹百圓也	同	拾張
三等	貳拾圓也	同	三拾張
四等	拾圓也	同	壹百張
五等	參圓也	同	參百張

選外　全部贈品進呈

滿洲麥酒釀造元　大連市奥町二丁目六十七番地　滿洲麥酒株式會社　電話六五七番

奉天特約販賣店　奉天驛前　古畑商店　電話一一四番

華偉房產有限公司增招股本廣告

本公司經營房產地皮不動產之買賣如買賣典租賃建築劃測拆卸[illegible]各種建築工程測量繪圖保險存款等項目來業務益見發達經設四處（一）[illegible]廠（二）[illegible]廠（三）[illegible]廠（四）灰料廠[illegible]資本共二百萬元[illegible]招股事項開列於左（一）股本二百萬元每股[illegible]分認一萬股外概行招集（一）股本官息週年八厘（一）股分兩次繳交第一次[illegible]六月三十日以前第二次十月三十一以前[illegible]股一次繳足者[illegible]除年終應得紅利外另有特別紅利一成（一）入股二千以上者[illegible]（一）代收股處[illegible]天津[illegible]北京[illegible]長春[illegible]湖南[illegible]滿洲銀行[illegible]香港[illegible]公司凡願入股諸君欲閱詳章請函本公司或代收股處取閱[illegible]本公司北京西長安街（電話西一〇九三）總經理金少[illegible]

橫濱正金銀行奉天支店

資本金　壹億圓　拂込金　四千二百萬圓　積立金　貳千五百萬圓

電話　口一一番　口一二二番　中四七一番　寄川五三七番

總行　日本橫濱

支店　東京　神戶　大阪　下之關　長崎　倫敦　里昂　紐育　桑港　紀斯哥　布哇　孟買　加爾各搭　新嘉坡　西貢　香港　漢口　上海　天津　青島　濟南　大連　北京　開原　長春　哈爾濱　牛莊　[illegible]

撫順塊煤　煙台塊煤　實業公司　奉天小西門　電話日二二五番　中五五號

中國精神研究會

欲求精神之修養者學　欲增心身之健康者學　欲得子姪之勤儉者學

欲謀家室之和睦者學　欲去不治之疾病者學　欲改不良之性癖者學

欲知過去之事實者學　欲卜未來之運命者學　欲探物價之升降者學

欲解決宇宙間一切奇奇妙妙不可思議之現象者不可不學

中國精神研究會創辦催眠術事業多年成績卓著有口皆碑備有詳細章程函索請寄郵費一角至上海老靶子路中國精神研究支會當即原址寄奉

通信教授　**催眠術**　保證成功

附設精神療病院　應用精神靈力治療難症惡癖凡醫藥所不能治者均能治療在遠方者可用隔地治療法患者雖遠隔萬里亦能感應靈驗神速效力驚人

注意　本會總會長爲世界著名之精神學家中國催眠學界之開祖　鮑芳洲先生

謹防危險

從來花柳之症其害實不可勝言倘誤投庸醫治療慣用銀粉倒提刼藥等法只求當時立愈不知毒氣內伏逢春復發偏身紅點毒攻上部髮際脫落一目失明咽喉破爛頭痛齒沉耳內流膿鼻塌齒脫毒入於肺咳嗽氣短言語失音毒攻下部肛門生痔大便走血串筋入骨筋骨不遂疼痛難忍日輕夜重步履艱難餘毒不淨且必染妻絕嗣其種種劇烈之患殊難盡述醫治得法則毒患亦不難消除淨絕本醫士有鑒於此深爲加意搜求研究至再專以應手奏效爲宗旨無論遠年近日一切花柳染毒或經醫不效服藥無功者請到敝藥房新法調治輕者一星期全愈重者二星期除根永不再犯病好交錢以重信用特此廣佈伏願患花柳者萬毋自悞也可

奉天省垣大西關上頭　英美大藥房主任侯鳳崗啓

新貨到奉

刻有精製

一、王冠牌　一、駱駝牌　**縫針**

登萬枝　小洋拾六元五毛　小洋拾參元五毛

總經理處　世合泰貨棧　奉天加茂町八番地

朝鮮銀行

資本金四千萬元（全額收齊）

積立金五百五十八萬元

本行辦理存款貸資劃引海外匯兌事務買賣塊金塊銀其他一般銀行業務莫不執行並在朝鮮滿洲海參威管理金庫事務

京城南大門通　振替貯金口座京城三三三番

總裁　美濃部俊吉

◀分行及出張所▶

日本東京、大阪、神戶　朝鮮釜山、大邱、仁川、平壤、鎮南浦、元山、群山、木浦、羅南、[illegible]　滿洲大連、旅順、營口、遼陽、奉天、奉天新市街、鐵嶺、開原、四平街、鄭家屯、長春、吉林、安東縣、[illegible]　東三省哈爾濱、傅家甸、齊齊哈爾、滿洲里　中國本部上海、青島、天津、濟南　俄領海參威、貨幣交換所、尼古拉斯克、哈巴羅斯克、赤塔　美國紐約

此外於倫敦巴黎及內外緊要之地均有匯兌代辦處分行及出張所

赤玉牌葡萄酒

美味與滋養兼全之葡萄酒

早晚一杯優於百藥

試請於早晚飯前飲一杯赤玉葡萄酒則不知不覺精神鼓舞元氣大振一日之事可以愉快辦之而家庭之中亦得一同快樂無病無災以遂其生活

博士賞讚之葡萄酒

七博士何故賞讚此酒謂爲無比之滋養飲料而推薦之於諸君乎誠以其美味適口雖幼童亦皆嗜之又以其富於滋養能收健胃補血强身之實效故也

如斯之人飲此酒必有效驗

鬱悶不舒之人　血色不佳之人　過於疲勞之人　元氣枯竭之人　心悸不止之人　食欲不振之人　夜不安眠之人　根元素弱之人　手足冰冷之人　頭重腦昏之人　血液缺少之人　悲觀憂鬱之人　久病新愈之人　素常柔弱之人

東三省新聞

▲奉▼

○孫督電告激派擾邊

使署昨接黑督孫（烈臣）來電 威埠以北噶魯（譯音）地方之一小部份激派 被謝米諾夫所部擊退 現已由西伯利亞支綫竄入江省境內 因恐發生騷擾情事 當飭該管所屬驅逐出境云（泣）

○張使晉京所耗巨欵

張使晉京時攜去現大洋二十萬元 奉票五十萬元 現聞在京中已將此欵花費殆盡 昨又由督軍署軍需課續匯去現大洋十五萬元 并聞其所耗之欵 多係購買珍重物品及應酬開銷與賭輸之款云（泣）

○張師長躬親督操

二十七師張師長規定每星期二、四、六日騎兵隊至北大營實行野外射擊 昨六日騎兵團教練官督率操演 張師長特親赴該處督操 並訓話各兵 如對大敵 觀者無不稱許云（涼）

○宋督辦赴任有期

中東鉄路督辦宋小濂 因種種之公務未克脫身 滯留京師 迄未赴任 茲經各方面催促 加以該路事務亟待整理 宋氏亦急欲出京 昨據宋氏之部屬韓某由京來奉云 該督辦定於九日自京啓行 先至吉林與鮑氏接洽 方能赴哈接任云（涼）

○水利未能普及

水利局擬將河套水荒漸稍用作灌溉 以利農田 今歲因天氣亢旱 河水亦以故減少 該局截留之水亦僅敷多數之用 省城西北一帶之水田多有因水未至 之際 以致失收 現有農人若干擬聯絡要求該局賠償損害云

○菊池顧問辭職

東三省巡閱使署軍事顧問菊池武夫 自蒞任迄今已閱數載 現因合同期滿之際 以該顧問向張轄區代使辭職 已蒙照准 定于八日由大連放洋歸國云（心）

○袁金鎧有長吉消息

據政界消息 吉省長徐鼐霖行將不保 約張使回奉即可決定其遺缺 張使頗屬意于王永江氏 乃因王氏長于理財 不肯放之使去 黑龍江袁秘書長現與張使和好如初 且袁氏已託趙次老代爲斡旋 此次袁氏或能成功 亦未可知

○維持民食辦法

張代督前爲維持民食計 擬令全省禁穀 曾誌本報 昨據政界消息 此事經會議之結果 以各縣情形不同 如一律禁止 反致不便 因之已令行各知事 就各該縣調查糧穀之多寡 禾稼之榮枯 由縣酌量調劑 具報備查云（生）

○中央派員赴黑過奉

據軍界方面消息 中央政府因關於江省軍事問題 特派海軍部副官張貫及科長莊元中 於日昨由京啓程 來奉謁見張代使 並未逗遛 即轉赴黑 聞係督軍務云（生）

○各縣呈報糧食情形

財政廳前曾訓令各縣知事 將各縣所產糧食種類有若干 及銷售收買等項情形 一律詳細造表送省 茲聞各縣知事奉令後 已紛紛造報來省矣（泣）

○張鎮守派員來奉

據公署消息 寬甸鎮守使張某 因某項軍務 特派副官趙某賚書 于日昨來奉 惟另據一說 係爲二六旅部護衛而來 二說未知孰是（泣）

○第九師兵站撤消

出發邊防之第九師 既收束回京 在沿途設立之兵站處 亦著手裁撤 以資清結 該師在皇姑屯京奉車站設立之兵站處 亦于日昨連帶取消云（立）

○請恤死亡軍官

吉長鎮守使國朝卿所部之奉軍第一旅在吉勦匪 其軍官之亡命者爲數甚多 國鎮使特將陣亡連長葉德勝等以下十餘名造成表冊 詳列事蹟 于日昨派員賚呈使署 請求給恤 以資撫慰死者之家屬云（泣）

○趙視學公畢回省

省視學趙晉暉月前奉教育廳長之命 赴西路新撥廣寧各縣視察學務 茲聞該視學已將各該縣學校教育情形視察完竣 於昨日返省來云（泣）

○張旅長將晉京

軍界消息 張巡閱使請京調停政局已畢 不日即將返奉 以是衛隊旅張旅長擬親自晉京迎迓 惟迄七日晚尚未確定行期耳

○軍械廠設置游戲場

軍械廠廠長陶勵青爲活潑該廠職員精神及強健身體起見 特在該廠製造科設一游戲場 備有籐球網球石墩等項物品 以供職員生徒公餘得暇從事游戲云（泣）

○劉局長稟辭赴陝

營口電報局局長劉升安 經交通部調任陝西電政監督 營口局長業已派員接替 交代清楚 昨劉局長特來省向張督辭行 並稟報一切 於日昨稟辭赴陝接任云（仁）

○電話局援用新機

電話總局更換美國新機 籌備年餘 擬本月一日實行 乃因此次添設電話者百餘戶 所購機器尚未到齊 故擬定下月十五日開始改用新機云（仁）

○留京女生回籍避暑

留學京師高等女師範及大學女生關淑等十數名 現因暑假 在適北京天氣較奉爲熱 各課考試業經完竣 是以各該生等結隊來省者一律同里 于日昨乘京奉車返奉云（官）

○壓迫教員簽字

勸學所勸學員高某運動會長之野心 現尚未死 聞經人在法院告發伊之背捐款員薪水事 伊乃派人赴四鄉壓迫各教員簽字 承認志願并非背派云（東）

○圖書館管理員易人

奉天公立圖書館管理員田東芝辭職 他就所遺該館管理員一席 經謝蔭昌教育廳長查有北京高等師範畢業姬振鐸堪以勝任 是以委姬君爲該館管理員云（心）

○火柴公司風潮平息

大西關東亞火柴公司之各工人 因要求增資全體罷工 曾見本報 茲據該公司人云 總辦日人曾于日前將各工頭召回 勸令工作 然各工人仍有不遂目的不能中止之勢 故各工頭爲之轉圜 始有允歸者三四十名 餘則概不許用 另行招募 可知該公司之風潮至是始完全平息云（生）

○實業廳委派技術員

奉天實業廳自成立以來 將及一載 辦理各種實業 積極進行 近在林廳籌者日多 該廳原有技術員不敷支配 是以該廳長特聘測量學校畢業生張志用爲該廳技術員 現已任事云（心）

○清丈委員赴綏

奉天清丈局局長王鏡寰近查綏縣莊頭地畝 例應按次第丈放 特於日昨委派該局監和字號編員鄭清川帶同繩兵數名 前往開先到錦縣 勘丈然後赴綏 一俟完畢 即可回省報告云（生）

○國語講習所學員揭曉

特國語講習所第一期學員已屆畢業 于日昨考試揭曉 奉省錄取者爲高等保于紀東、宋毓璟、王惠成等四名 吉省則爲呂耕樞、劉翰章、吳源溥、楊恩綏等四名云（生）

▲長 春▼

○華捕破獲僞幣犯

本埠發現各種僞幣 時有所聞 頗惹各界之注意 昨日本佔用地內（即頭道溝）警署華捕又破獲僞幣案犯一起 茲將經過情形探誌如下

▲原起 有華捕孫殿清者 於前數日間於不意之中 聞有華人運來僞現大洋若干 製造優良 與真者無異 惜價值低 大洋十元換僞小洋五十元 購得者與真者相同 俟稍暮暗（下略）

▲破獲 華捕係某氏得有確據 探究出售之人 始知現住西埠大馬路振東纖工廠內 惟其人常來佔用地內吸食鴉片 偵悉於日昨始將該僞幣犯由煙館內拘獲

▲證據 旣將該犯拘獲 當即帶至華捕下處（即派出所）搜翻證據 一無所得 惟由某廁所內尋得錢包一個 僞洋一元之證據

▲送署 人證俱獲 日間僞幣案件備送警察署訊辦 聞不久即引渡法庭 依法懲治云

○藉墳墓侵佔義地

市卡倫鎮有楊玉者 以其父之墳墓爲憑 向義地內挑出新水溝一條 指爲地界 硬逼他人將義地中之墳墓遷出 嫌已有經長派員勘驗 楊玉竟肆行賄賂 代伊說話 致將義地中營葬各戶不得占塟 今經城內同鄉會大動公憤 想不難水落石出也

○吉長路扛夫蠻橫

各車站搬荷夫皆有設詐情事 惟吉長路搬荷夫及巡警爲尤甚 橫肩直竪 毫無顧忌 而尤以吉林站爲最 前某長到站下車 隨帶行李幾件 伊等竟說詐勒索 恣態萬狀 有管理責者盍亦查訪及之

▲吉 林▼

○稽查員北路密查

張巡閱使派出稽查員數名 往返于中東路 並有赴一面坡者 傳聞不特爲中東路事宜 實爲軍界駐紮地有無騷擾情事 是以秘密嚴查云

○政務辦公室改定

徐省長及副政務廳長以本廳各科分室辦事 雖有統系 然每遇要公須與各科長商榷時 頗多週折 茲特將政務廳改組于省長及政務廳長辦公室外 設置科長辦公室 合爲一處 俾遇事接商 藉便各科課長則移于科長室 科員則于本室辦公云

○吉長路近聞彙誌

吉長鐵路四月初旬之營業進欵數目 誌本報 其四月中旬（自十一日至二十日）營業進欵 計客運進欵二萬一千五百五十四元 貨運進欵三萬三千六百五十一元 雜項進欵三百二十五元 共計進欵五萬五千五百三十元 與上年本旬比較減三萬一千六百八十九元

吉長鐵路局近以時屆炎暑疫症發生 近查安東一帶又發現虎烈拉 南滿路已施行預防 本路爲吉長交通路線 爲預防瘟疫傳播 注重衛生起見 特于每次客車施行消毒法 且遇病客由車守隨時以相當之法推置之 以資防疫 而重行旅衛生

吉長鐵路之營業 近年雖較發達 但因餞毛物費且路局職員過多 薪水支出甚鉅 所入不敷所出 致每歲虧賠不少 茲該路局爲節流彌補虧負計 擬仿滿鐵辦法 將路局內及路綫各站之中日冗員 嚴行淘汰 其留用人員亦酌減薪俸云

▲營 口▼

○漁業局添委調查員

本埠漁業商船保護總局所屬各漁業分局及銷售漁業人員是否稱職 有無舞弊情事 及成績若何 并各漁戶之情況 非時常派員調查 難得真相 故特設置調查員多名 專事調查各局塲及各漁戶 茲以原有調查員不敷分配 經彭局長委任劉子香爲該局調查員 昨已到差任事云

○科員榮膺獎章

本埠警察廳總務科科員顏啟齊 精明強幹 勇敢有爲 前充偵緝隊官 任興京通化等縣 率隊剿匪 頗著勞績 曾經上峰呈請政府給予獎章 以示鼓勵 而昭激勸 現在已蒙核准 給予七等嘉禾章 不日即可頒發到營云

▲安 東▼

○少爺捉將官裡去

本埠第二警署莞界北坎子地方新市場內 日昨午後有一少年在看臺上看戲 自稱張少爺 係駐大孤山步兵三營張管帶之子 看座者向張索戲資 張不但不給 反以老拳奉敬 警士向前相勸 亦被張毆打數掌 經警士鳴笛 來警三名 將張綁赴警署訊辦 未識張果係管帶之子否

▲大 連▼

○青年會續招會員

大連中華青年會已經開會成立 當未開會以前 報名已經截止 而有志入會者至今仍紛至沓來 該會因會場狹窄 未便允認 茲以會已成立 定于八日起續招會員 有志投入者 望至隱岐町該會事務所報名可也

○春日町請設夜市

春日町商業久不振興 現在該町各商戶請求官署開設夜市 其組織法與浪速町同一形式 聞已呈遞請願書 俟得下許可狀 將特即實行云

○製麻會社將解散

山縣通大連製麻株式會社 前因股東多欲解散 曾經會議一次 因發起人多未列席 會議無效 茲又定于七月二十日午后一時 再假敷島町商業會議所開股東總會 討論解散辦法云

○西信開股東總會

小崗子永樂街西滿信託株式會社開業以來 成績卓著 茲聞所得純利 計在六萬元以上 定于本月十七日開股東總會 報告一切 以便分配利金云

○施行無料注射

本埠虎疫商民患者 已有之名 雖屬疑似 究之非常危險 市役所當局及衛生當局公同商議衛生法 議定籌欵若干 在市內聘用東警多名 由本月四日起至二十日止 施行無料預防注射 使商民在期內每日上午八時至下午四時赴附近注射塲受施注射 以防危險而重人道

▲海 城▼

○秦副官來海視事

駐海衛隊旅第二團一營副官秦雲台 自昨年冬季調省歸團部軍士連教育軍士 去年赴外防 若擔練無人 督飭日久 恐生疎懈 日昨特委該團二營副官秦文煥來海接充副官之職 聞秦不久將攜眷來此 定必有一番振作云

○收捐員選舉暗潮

縣署收捐處前者改選收捐委員 業經投票 仍以舊收捐委員劉卜官得廿八票 爲最多數 當經縣署批准選任 是晚即知近日忽起暗潮 聞有人以選舉時間共集投票所五十七名 得票二十八票 尚未過半數 于選舉法未合 不能認爲當選 且照舊選民合章程 有未符 現已呈請縣署查核 由此觀之 恐將有二次選舉 惟不知鹿死誰手 姑誌以俟之

▲鐵 嶺▼

○提升隊長

警察北路區官劉興武 前因在西路任內被該管公民呈控種種劣跡 當經高舜庭所長調往北路 曾誌本報 茲悉該區官自接任北路區官以來 退志屢萌 於日昨特向警所辭去區官之職 遺缺即以警所分隊長提升 遴選分隊長一席 惟該區官與之二長最有希望云

▲遼 源▼

○調換甲長

西路保甲總甲長魯耀東 因人地不宜 當被教育英辦事員查悉 遂調充東路總甲長 所遺西路總甲長一席 即以東路總甲長苗子安調充 業于日昨分別交替視事云

○匪首落網

遼源警察第一區區官江永恩 日前巡查至西街 見一人形色倉惶 當即上前盤詰 言語支離 立即抓獲帶區 經詢問 該犯供認姓姜名義和 號鼎山 前在梨樹一帶搶劫七十餘起 迄未犯案 此次所牽之馬 係在邑東陽頭屯前住所姚文仲家所搶 擄走詢問時 復接第三區來文 內謂姚文仲家於舊歷五月初六日被匪強搶 擄去騾馬等件并失單一紙 諸爲衣組等情 當經查驗 該匪所攜之衣物首飾等件 與失單內開無異 復經詰詢其同夥及槍械等項 該犯供稱 乃父亦爲匪多年 藏有快槍二枝 子彈貳百餘粒 騾馬六匹 現寄存八面城北王文和家 已經該區官帶領長警 攜同三區區官前往偵查 果由該匪窩主王文和家將槍馬子彈均如數起獲 一併帶區 交由警察所依法究辦云

▲桓 仁▼

○警察隊克保公安

桓邑現因胡匪猖獗 兵力太單 電調本城警察隊回防等情 已誌前報 茲該隊隊長李茂亭于本月一日帶隊回城 人心稍安 誠以該隊勦匪得力 聲望素著 現既回防 是以商民亦皆有恃無恐云

▲西 安▼

○令送巡官補習

西安警察事務所准警務處訓令 各縣警察所按照定章應送警官一名 往省中警官補習所補習 以資造就知識而重警務 張所長准此 刻正揀選此項警官 聞將來可以充者 爲西區炮手堆子巡官單際昇最有希望云

○拐欵櫃夥被獲

邑西鎮炮手堆子和興泉燒鍋櫃夥劉煥成 前經該櫃令其外出收賬 賀銀右攜欵四百餘元 劉某年少荒唐 拐欵潛逃 和興泉與劉某保人高興內舖大起糾葛 曾誌本報 日昨劉某不知從何處潛自來城 匿于北門外某伙房 事被和興泉偵知 前往捉住 責令劉某將所拐之欵如數賠出 以清糾葛云

▲法 庫▼

○商業銀行產業拍賣

法庫縣商業銀號私出紙幣 送奉省令揭欵收銷 經縣知事林豐氏委設清理善後所 專任清理 一面變賣產業 以期早日結束在案 現據清理善後所將該號本街房屋開單估價 呈請拍賣前來 查所定價額尚屬核實 將房產坐落四至 寬長丈尺以及所估價額 懸示佈告 如有願購者 即來縣投標 截止七月十五日當衆開匭 其所出價額應在定價以上 以最高者爲有效云

▲新立屯▼

○地方捐又歸官辦

本鎮地方局等各捐 先時原係官辦 由縣公署派員徵收 每月起解繳欵 後縣公署爲便利起見 即包與商辦（商家包辦 先繳一年之包辦費 而後徵收）今歲縣公署奉到財政廳指令 謂地方捐欵乃稅務機關 不准商家包辦 可由縣公署派員徵收 發給稅票 按月呈報 以重國稅而符部章云云 齊知事當委老成練達熟習捐務之曹景臣爲新立屯地方收捐委員 以專責成 並委劉子章爲書記 該二員已於七月一日來新 將捐務接收清楚 實行官辦 並佈告商民一律照章納稅 勿得違抗云

▲農 安▼

○添加崗警

農安警察所長滕起富 蒞任伊始 即擬整頓警察 惟警欵不足 未能實行 近因時局不靖 向徐知事商就裁額加薪 以資整頓 如將一區原有警額八十餘名 其實不及半數 所有崗位多屬空虛 自加薪後 不但原崗均補 有警執行職務 并于吃緊之處添加崗位 以資防範而免疏虞云

▲一面坡▼

○令營長嚴緝逃兵

吉林陸軍第三旅二團第二營賈懷三營長所屬駐紮烏吉密江五連之連長部下 暗被胡匪勾引 於上月中旬逃走十一名 快搶去槍十八桿 經該營駐大牟溝七連劉按隊所部三排長某不爭素謀 致被奸宄煽惑 連動攜械偷逃 該排長阻止 遇急遂被槍斃 拐去快槍二十一支 現經誠德堂司令以該軍兵竟敢戕官携械潛逃 殊屬不法 特飭令賈營長帶同各軍 就日追緝 不得任彼漏網云

○俄少將宴會司令

駐坡俄護路軍第四路司令克少將 近以剿匪司令關子珍、護路司令誠德堂二公協力從公 中外同欽 特于月之一號假座公園設筵 宴二公 兼邀中日各官作陪 席間以資聯絡而敦邦交 賓主言歡 頗極一時之盛

冠蓋往來

▲稲葉俊太郎氏（關東廳外事官）七日由奉赴連

▲伯蕃得陸軍少將（聯合國技術部英國代表）六日晚由天津來奉即轉赴哈爾濱

▲桑島信司氏（四洮鐵路局事務長）七日早赴任地

▲中川健藏氏（滿鐵理事）當于八日早來奉

▲單玉升氏（奉天煙酒公賣局長）五日由京來奉

▲張慶楨氏（二十七師軍需處長）五日晚赴新民縣

▲趙世基氏（錦縣商埠局長）五日早赴京

▲張成林氏（奉軍第一師騎兵二團一營軍需官）六日早由奉赴十三站

▲陳德彰氏（第一旅一團連長）率兵十三名六日早赴京

▲安鳳鳴氏（葫蘆島商埠局警察隊長）帶警十二名六日晚來奉

▲王少普氏（奉軍司令部秘書）六日晚由京來奉

▲扶 餘▼

○行人幾乎倒斃

扶餘近日天氣甚熱 大似深秋 稍爲不慎即染病症 昨日（二十一日）南門外有一農人行至該處 即倒地不能動轉 當經警崗向前詢問 亦不言語 身體假火如炭 時據旁觀多人亦不知伊姓氏 遂即送入養濟所調養 未識能無性命之慮否

○雨後農工貴

自今春亢旱 雖播種入地 小苗多未出土 因是市上小工甚賤 每日僅六七吊 自上月十幾日得透雨後 各田小苗勃然而興 工忙碌 每日工資須十七八吊 小工價亦陡之高 拒據農人云 再俟數日 用苗長齊 勸地工價仍得三十吊云

▲通 河▼

○陸軍獲匪

駐通陸軍混成旅步兵團團長蕭顯揚 因通境匪徒青紗障起 胡匪蜂聚 前派九連連長蕭瑞卿帶兵進剿 至鳳山鎮 虜傘後巨匪張鳳儀等二名 今聞又委趙營長帶隊出發 大約衆匪雖逃法網 該團長似此極力剿匪 合境商民可保無虞矣

▲甯古塔▼

○五旅勦匪已告捷

駐甯古塔吉軍第五混成旅長于七月三號晚間 突聞胡匪天明應當家的占山等在關裡老火鍋地方綁去有貲產等五家 勒捐吉錢廿萬吊 聲稱恐交欵困則不交 即將人票槍斃等語 李司令立派步一營一連程連長一排、郭排長騎兵、長炮手隊王隊長率領日兵九十餘名 星夜前往該處 四號清晨三鐘時與匪接伏 當即擊斃胡匪二十一名 均將耳

▲省長公署批示

原具呈人潘廷秀等 呈爲蓋平軍警搶斃良民請派員密查由 呈悉 控關命案 情節重大 仰遼瀋道尹迅即按照控情認真確查 據實具覆 以憑核辦 飭呈批發 此批

專件

奉天省議會會議速記錄

十二號（常春芳）取消各縣所長民選 三年中央已有明令 當時僅義縣及某縣遵令辦理 義縣知事遂爲主席 作警 內設警務科 暗警佐一人 文牘一人 稽員二人 其餘之款 增添警額 以之剿補胡匪 故是年匪患絕少 警政亦由知事負責 則知事不僅能接見巡警官 亦能接見巡長 兒去臨間得以良果 其時事也 及至民國四年秋 韓知事繼任本地 人士有欲充警察者 所長又行添設 然事務反較從前廢弛 與前相比較 應以裁撤爲是

十一號（解忠良）此案可以代者 既有中央明令 復有安東及遼陽各縣前例 如果有出無效 省署亦必另爲設法

四十三號（高國柱）各縣警所如能全撤則可 如僅議裁本溪一縣 本席不敢贊成

時在場議員已不足法定人數（主席）宣告延會 時下午二時

新 潮 飛 沫

近代科學與現今社會（續）（鯤）

（三）以後科學的責任　這個問題倘要詳細的去研究 決非一時說得明白的 現在只說幾句簡單的話罷

（a）當從速萬衆一心的去求再造世界的工程的完璧 就是在物質方面當不斷的猛進 在精神方面撤底的革新

（b）打破資本主義的 因爲之事在人爲 這也不是難事 並且也在眼前了

（c）設法緊起人類愉快的精神 以解救目前消極的態度 如提倡游戲的科學 人道的科學 行樂的科學 關於這科學的責任的問題 我再引格洛扶斯的（科學與社會不寧）中的警語寫在左面

這是科學的時代 我們看了種種的情形不能不承認這句話 他發明了許多機械 介紹了許多文明 使人的智識和經驗完全更變 迷信是打破了 慣習有已打破的 有將近破的 社會趨向完全改了 新道德跟著新社會而產生 舊道德的勢力逐漸減少 同時還有一件同樣明顯的事 情就是多數人對於現今的社會表示不滿意 現今的生活變得無趣味 科學家既創造了我們的時代 他自應負我們不安寧的責任 或者世界雖已經過了 造還未達到安全破工的界限 所以科學家以後的責任就是應當使人對於生活發生興味 科學家應於我對於社會多數人要說的是科學既創造了我們的時代 他以後的進步必能使我們生活滿足精神愉快

（四）我對於我國人的希望　我做這篇文字的主旨就是要解除我國人最近發生的對於科學之懷疑 我的希望是（一）大家都研究科學 並且須要于物質和精神二方面兼顧 不可偏重無論何方面（二）在科學進步的時間當設法不使資本主義乘機猖獗 因爲現在上海等處已漸有這空氣（三）我們一面開新 不可同時又講復古 我們當把舊的東西一齊打倒 不令有立足地 因爲二者不容並存 而並存是最危險的

（五）結論　現今社會生活的壓迫 非近代科學之罪 我們應該大家奮起精神 以求科學的進步 社會的改造 生活的滿足！（完）

新詩

◇無結果的議論之後

日本石川啄木著　仲密譯

我們的且讀書且議論，
我們的眼睛的輝耀，
不亞於五十年前的俄國的青年。
我們議論應該做的什麼事。
但是沒有一個人用拳擊桌，
叫道「到民間去！」

△

我們知道我們所求的是什麼，
也知道民衆所求的是什麼，
而且知道我們應該做的什麼事。
我們實在比五十年前的俄國青年知道的更多。
但是沒有一個人用拳擊桌，
叫道「到民間去！」

△

聚集在此地的都是青年，
常在世上創造出一切新的事物的青年。
我們知道老人不久死了，我們終是得勝的了。
看啊，看我們的眼睛的輝耀，我們的議論的激烈啊！
但是沒有一個人用拳擊桌，
叫道「到民間去！」

△

阿，蠟燭已經換了三遍了，
飲料的杯裡浮著小飛虫的死屍了。
少年女子的熱心雖然沒有更變，
伊的眼裡顯出無結果的議論之後的疲倦了。
但是沒有一個人用拳擊桌，
叫道「到民間去！」

石川一字啄木，二十六歲就死了。生前很不得意，到死後名聲日大，稱爲天才，全集也已刊行。凡小說詩歌凡編各一卷。這一篇詩是從生田春月選的日本近代名詩集中譯出的。十九世紀中俄國青年的「到民間去」的運動，的確是值得佩服，不是明治時代發無結果的議論的青年所能及的。但這也只是他們自己以及俄國人纔能攻擊他們，我們便沒有這資格。我們現在嘴裡說得天花亂墜，却會裡做什麼事？讀啄木的詩，不能不感到慚愧。借別人的皮鞭，來打自已的背脊，這是我譯這一篇詩的意思。六月三十日附記。

各埠銀及糧食行市（七月八日）　奉天金銀行市　大連電報　開原取引所

神皋雜俎（本欄歡迎投稿）

小說

哀情小說 埋香記（十一）（蕉鶴錄）

無如肆仁。雖有處以捿身。却無力而糊口。何欲再出。挾才佐世。霸業伓不贊成。事機中止。孰意一波纔息。一波又生。鴇母以霸豔在此日久。屢以書招之而不回。從深威震怒。嗔責交加。迫令之歸。肆仁夫婦。無可奈何。涕泣送之。霸豔曰。君欲再出之謀。決非計也。夫人情鬼蜮。何取榮華。世態炎涼。殺予富貴。境雖華而宜倚樓。世路崎嶇我獨清。不學爲榮。無求則富。劍君已飽受艱辛。僕紅粉雖。惟勿嘆臍。須寬作鑑。濁世自迷。莫作哀之對泣。勿乖琴瑟。隨趙瞽之辭。且夫禍患旋踵。皆因事不深謀。毋害建身。總因人無遠慮。須知之宦顧君記之。妾謂他人之琴瑟。代簿命之窮衣。雖則作伐遊柯。自謂冰人。若非爲君。舉證座席。拜門牆者。不可謂不誠。僩個思者不可謂不勞矣。今有小像一幅。願君懸之可以搜銘心之念。可以結再世之緣矣。言畢咨几。長嘯遂行。

白鵠甦去後。肆仁二人念復無聊。日也發無陸賈之金。餘少蓋藏之儲。俾餘青藏。徒興終寠之嗟。只剩乾堂。空致朝濟之嘆。窮猶魯人。室如懸磬。貧似楊子。家無儋石。士甑生范丹之塵。納履決曾子之踵。廿歲輕裘。已存質庫。十年布被。又付債家。既乏點金之術。終可遊魚。更少登龍之文。門堪羅雀。嘹乎高歌行鬼。徒爲濡沫之塡。食字無暇。英思中生之望。時瞞天下文人。當爲大痛者也。肆仁有友于君。革命健將。法律師子也。夙知肆仁之才。屢勸之出。今又以書招之。界謂時局已逼。正英雄有爲之時。不可餓死寒窗等語。肆仁得書。遂赴燕京。諸亦事之不得已也。時則豫陝相殘。白狼作亂。刀斗轟鳴。關三◯。兒。刀環燭月。起十萬之師旅。秘人收草。征途寄斷挾一炎。行旅人稀。冰魂以肆仁之北上也。憫上心頭。占驗蘇樂。羈討不施。而乃破風引船。若欲即而仍禪。刻舟求劍。亦祇非而貌似。

駭疑公子。必死無疑。惟憶王孫。不亡何待。更有捏造傳說。杯蛇幻影。薔薇多刺。鶺鴒饒舌。曲謂飭仁。已登陸鬼之册籍。早爲芙蓉之城主。毛遂投井。平原吃鱉。合眷殺人。慈母投杼。況亂値豫陝之時。觸心如冰魂者乎。望河南之陬氛。一慟欲死。閱窗外之陰風。萬恨攢胸。所謂欲問公何天。除非身死日。妾今踐之矣。瑟瑟秋水。簌簌熱淚。空中哀雁悲鳴。谷下湘竹之淚。水內鵑鸞竹叫。殷周催命之符。人類無情。何以活此。罪予萬言。不足表冰魂之沉痛也。夜揚悲嗚。巴猿夜啼。荒塋明月。山鬼啼風。孤燈如豆。淺其欲死。陰風怒號。以繞屋。冰魂投環矣。人情所難之。嗚呼。深深葬玉。邃與氏之元精。鬱鬱埋香。淚洒乾家之青塚。所遺於人世者。惟此悲痛恨事而已。肆仁在京。至君以事要之偕歸興之。接取冰魂。正値白狼之亂。郭甚杳接搜車。泡蜂半去楚關烽傳。仍自已行。雖經兵亂。然竟無恙而還家。入門不見冰魂。人皆以已死。破碎驚心。鏡鏡戰戰。而往冰魂之墓。號慟而言曰。燕京北上。實昧人言。塚葬蘇娘。鄉音我死。無墓樹以長嘷。望雲獨而疚首。比及歸舍時。已日落匿淵。殘火荒家矣。（未完）

筆記

▲豫齊黃運河續記（二）（胡文杰著）

問。有妻孥者。日撫之。令將此鎖伊往原處。套于彼頸。勿誤勿延。遲懼形于色。對曰。老母在。不敢以身殉也。縱以往必無患。設有不虞。爾母衣食。必不缺。當給廪餼。終其天年。汝可往。即派原弁押之。而往。事畢登岸。汗淋如雨。力竭聲嘶。人問其故。對云。初入石室。彼酣睡如故。予心急。用圈套其頸。鎖搖甩。用力過猛。彼驚醒。啊呀一聲。響如雷霆。猛勇躍出。得無患。遂將此人拘押縣獄。永遠監禁。各幕中詢其事。河帥昌言曰。石室之怪。名無支祁。昔禹王治水。豫河氾濫。懷山襄陵。知係此怪爲災。命庚申率神兵。降伏之。用烏金製鎖。鎖于此山之麓。迄今未出。以有神鎖鎖之也。若縱之出。則兩河之民。盡其魚矣。隨飭河防局。于山麓下。築石隄堵之。以防後之間津者。效豫圖。嵩山距離省垣。四十餘里。佔地萬餘頃。怪石崢嶸。上窮碧落。錦嵐縹緲。下繞黃流。其中峰極高。詩云。崧高維嶽。峻極于天。洵不誣也。山腰。有崧山寺。爲大宋勅建實刹。寺左有老祖祠。匾字闆廓。神像如生。鶴髮童顏。仙風道骨。神龕旁。楹聯其伴。上聯云。八百琮輪轉諸天日月。對云一條枝經制大地江山。爲祖云。與天地參。筆法勁遒。龍蛇飛舞。作持云。係太祖親筆。核其言辭。確係帝王口吻。殿前有樓巍然。額曰無影樓。上下各一樓。上層懸大鐘一具。鑄字爲淳化七年置。相傳黃河發洪。則擊鐘示警。下層爲遊客憩息之所。每年五月五日午時。是樓四圍無影。蓋樓顛正對日輪。錙銖不爽。樓曰無影。紀實也。諺云河南居天下之中。于此益信。殿側有亭。現八角形。欄干亞字。剔透玲瓏。亭內豎碑。文曰御棋亭。當年太祖與陳摶兵人對奕處也。石橡石杌。潔潤晶瑩。隱約血紋。縱橫如脈。蓋遊人撫摩往復。血氣精神。鍾聚于石之所致也。山下黃河屈曲。如帶如襟。大好山河。天然圖畫。眞擬潤州之金山寺。有過之無不及也。（未完）

諧文

▲白話致文字書（諷時）

文字先生雅鑒。竊聞白戰不持寸鐵。尙筆尤貴白描。古人之重白話也久矣。洎自文明日啓。文學大興。遂使咬文嚼字之流。自高聲價。舞文弄墨之輩。大出風頭。目謂經書子史。爲國粹之遺傳。詩賦詞歌。乃文人之韻事。于是一唱百和。群起效尤。致鄙人言之無文。相形見絀。誠恨事也。今自民國變法以來。遂漸改良。文字漸歸淘汰。新聞有白話報。尺牘有白話信。行見白話盛行。文字必歸消極。推之魯魚亥豕。別字不厭其連篇。信口成章。試卷無嫌其曳白。之乎者也。不値半文。曖嚇呀呢。如出一口。縱使善滅國者。必先滅其文字。然我既改文字爲白話。則文字滅絕。從此可以無憂。是白話之功偉矣。鄙人爲擴充此問題。與先生不能並立。順先生及早圖之。

白話謹啓

書評

▲書場閒話（十）（儒丐）

評藝評書。都不是門外漢幹的。至少得有點研究。然後下句判斷。纔有價値。若是沒有研究過。不過拿幾句費話。硬說誰好誰壞。不第無損益於唱書的。反倒違背大方之士。大凡評書。不可光用一路耳音。一副眼光。皆因大鼓一藝。門戶不同。師傳各異。京津大鼓。以清脆爽利勝。字眼雖有尖圓之分。要不外一律使用京韻。若是少雜外府州縣的方言。便不能稱之爲京津大鼓了。叢京津大鼓。無他長。要以短鍊警拔見精神。非京語不足以行其腔使其調。故此藝外埠業歌者。皆不能見長。殆爲北京人的專業。天津人次之。梨滑大鼓。原于野老擊壤之歌。其後漸漸興盛起來。遂成一獨立之技藝。以濟南爲產地。其聲悠揚綿遠。與北京大鼓。適立于反對地位。其字音多雜土音。不競是濟南人的聲韻。還雜若點徐州味兒。往年北京也有設攤唱這類大鼓的。俗名鐵板大鼓。但是都一些大嫌子的山東漢子。一看彷彿是張嫌師的親兵一樣。唱的非常粗野。沒什麼可聽。後來謝大玉唱紅了。這類大鼓纔興盛。眞是怪。一樣東西。到了女兒家口裡。便這樣好聽。就拿現在的李大玉說。研究的更好了。（圓腔鼻音。不是鼻音並不是照一賞）花臉似的）使的非常有味。可見女子的嬌喉。眞有偉大的勢力。男角從此若不長進。不但戲行裡被女子侵占了一大半。便是這鼓書一道。也要被女子來個換虎出洞嘍。

▲凝香榭聽書記（浮雲）

日昨黃昏時候。偕同仁諸君。往萬泉河畔凝香榭聽書。聽名聽書。藉資消遣。至則正値張小軒唱罷。下勸夫一段。（係改良新詞）內容既盡完善。而小軒唱來。尤能入耳。且從頭至尾。毫不懈懈。形容盡致。纏妙纏省。友人謂張小軒遍京津滬漢。當推小軒爲近代京調大鼓之首屈一指者。余詳細推求。非過譽也。次爲廣恩普之快書陰魂陣。聲音蒼老。做派圓活。詞句板眼。均稱穩練。洵不愧爲老于江湖者。宜乎後起多離。金及揣。而次爲閻月樓之古城相會。月樓態度非和。頗有閻秀風範。嗓音清脆。腔調亦極穩準。演關公之神威凜凜。殺氣非凡。眞張飛之再現。

品花

▲連濱花國政府成立（綠意）

鶴頭花國政府。前數月間。曾經醞釀。只以總統非出民意。遭各方面的反抗。遂爾無形打消。此時衆下鶴鴒。尙在連也。今者海上之鵑（鶴鴣同申）雖去。北地之虫復來。（後鷸小胡蝶虫來連）請客佳賓。何以達此永夏。焦寶對坐。倩語綺言。數斛珍珠。恰如寶玉。因復活組織連濱花國政府之議。更復徵求民意。所擬僉同。然後謀於衆人心理之中。推舉總統。成立內閣。爲近濱花國立億萬年之基業云。其人選如下。

大總統　花君（花月堂）
副總統　小玖（二十號）
國務總理　梅君（宿舍）
外交總長　桂秋（四號）
次長　月琴（三號）
內務總長　翠玉（五十八號）
次長　小群（宿舍）
財政總長　小芬（宿舍）
次長　小福（十六號）
陸軍總長　小翠（宿舍）
次長　鳳仙（十五號）
海軍總長　翠玉（四十七號）
次長　紅寶（三十一號）
司法總長　愛玉（十八號）
次長　小寶（三十一號）
農商總長　香君（三號）
次長　愛蓮（一號）
交通總長　菊君（宿舍）
次長　三鳳（三號）
教育總長　金鳳（十六號）
次長　鶯鶯（宿舍）
外又有參謀總長王金寶（宿舍）
次長　銀鳳（十六號）

以上所列。皆當地一時之選。亦皆鶴頭人人所素稱道者。自問當無遺漏。萬一尙有埋沒之英才。及後來之俊彥。此時雖未入選。下屆政府改組。當可同登鳳閣也。嗚呼。際此舉世滔滔。國家多事之秋。豈吾人平章風月。眷情兒女之時乎。雖然。鉅飲當哭。今古何殊。屈子行吟。不得已已。是亦不得已者之自辨。

雜報

△奉天▽

兩署巡官對調

警察廳長王達坡以小河沿日即繁盛該管第三警署之巡官若無精明強幹者難資勝任故昨將第五警署一等巡官石金標調任三署遺缺即以三署之巡官張萃然往接充云（泣）

工商繼續求雨

工商會以兩次求雨所獲無幾特由孫蔭甫會長發起作第三次之請求並分每家派出一人隨同赴龍王廟渾河沿跪香自七日起一齊手執旗幡遊行市街以示虔誠閱自六日起再求三天共計約有數千人云（官）

釋放嫌疑罪犯

軍法處處長洪維國前因張矢手槍將其親戚何某送交軍法課訊辦何某供稱洪之差役胡某與其親戚楊某合夥行之及至將胡楊二人送署嚴行審訊委係不知情由該課長遂于日昨令胡楊二人取保釋放云（仁）

嚴防汽車危險

省城中摩托車日見衆多每日往街衢駛時有撞人情事警察廳爲愼重民命起見前日特將各車戶召集到廳照北京辦法定出暗號司機人及警察均須習練熟摩托車司機人暗示方向警察即可預爲開道于轉灣抹角地方尤爲注意聞其暗示均以手行之現下已經實施云

學生回家被劫

某中校學生何某係西人距城二十餘里現値該校停課之日該生因事擬回家一行昨日六時許該生行至黃姑屯西十餘里被一匪人截住剝去官紗大衫一件小洋三元餘當即逃逸云（涼）

商號又漲月利

省城各當典前以物價低落經警廳嚴行照二分利行之年餘商民頗感便利不料近來百物漲價銀根吃緊以致貸款利重故各當商又請准警廳回復舊狀仍照三分行息自本月一日起實行云（官）

嫁女當擇婿

大南關富戶梁某今春將其愛女許字小南關孫某之子爲妻過門已及半載梁女雖以孫家錦衣玉食而終日如坐愁城聞其原因係孫氏子年及不惑骨瘦如柴且有外遇于美滿姻緣四字未之夢見是亦婚姻不自由之結果耳（東）

挾帶煙土被捕

有錦西縣人吳長淸者自昨由北省搭車來奉寓于西邊門外某客棧攜有衣包數個爲該管警察所見以其形跡可疑向之盤詰因吳長淸言語支吾當由行李內搜出煙土若干帶署轉送警廳罰辦云（生）

保全孤坟

京奉新車站迤北南滿鐵道南首荒塚纍纍蓋係往時之義地現在鄉民每有赴該處挖土出售者雖白骨暴露不之顧六月又有城北某氏劉某等大車四輛在該處挖土適警察所司法股員與某經過該地以彼等撞挖墳地實殊有違人道當飭警將四車帶案警所罰辦昨七日晨又派人前往監視禁止拉運以保孤坟云

禁止書女賣淫

警察廳長王達坡以一般書女多有秉操術賣淫營業者此等情事若不禁止不但與風俗有礙尤足以擾害治安故昨特通令各區警署一律查禁管界內居住之書女如有賣淫情事嚴重取締云（泣）

姨太也來求雨

張使之第五如夫人因天久不雨各界祈求終無效驗該姨太以事關民食用代張使名義在使署東花園內焚香叩禱鞭炮齊鳴每日三叩首虔誠之懇不減農民倘再無靈則另以他法祈求云（官）

冒充稽查

小河沿百花樓現已開始演劇昨午後有某甲在該處看劇不肯買票找坐者問其職業以軍署稽查對詐身傍適有一稽查聞其言而觀之並不認識仔細詢問乃爲一靴子匠而非稽查他姨夫現在當稽查云云某稽查除將某甲掌頰數下外並擬帶回懲治後聞其姊夫亦當稽查將某甲縱之使去

殃及妻子

花柳病之爲害甚于蛇蝎然人每爲情慾所制而不知趨避誠不啻赴湯蹈火也南關火神廟胡同住戶胡某素以放印子錢謀生前月忽爲附近暗娼小老王所惑纏綿有日傳染花柳百般調治迄無効果現已傳染于其妻及其三齡之幼子一家四口呻吟者三只有一九齡之女子供煎藥煮飯之役對病勢甚劇能否保全性命雖以預定花柳如是好冶遊者可不愼歟

妨碍衛生

高等廳日分家後兩廳長頗知撙節甚至人糞馬糞雇工積儲於該廳西旁住民之屋側待價而沽爲該廳計故不無裨益其如際此烈日曝晒臭味薰蒸有碍公共之衛生耶（決）

路刦行人

日昨（即四日）下午二鐘餘有劉某者因事赴城南行抵渾河堡附近突由樹林中走出胡匪二人各持手槍將劉某攔住將懷中所帶之鈔票二十餘元及身上所著之藍布大掛一件刧之而去移時報告警所派警追緝竟未弋獲云（生）

何其薄情

有富家子武某對于某書女崇拜甚深屢次報効該書女亦頗加青眼自該書女移至小河沿後武亦常往捧場每回書飄與大洋五元其意蓋欲捧該書女與李劉並駕齊驅也不意武某揮霍無度現已枕頭金盡昨又至該女下處邀遊白眼欲喚該女於客棧亦被謝絕焉（涼）

△來函照登

盛京時報大主筆先生公鑒　頃閱貴報七月三日雜報欄內載有私販現洋銅幣一則捧讀之下不勝駭訝查現洋禁止販售業有明文敝人何敢貪圖蠅頭之利甘作違法之人遂身歷錢業在※多年並未作此違法之事遠近皆知想係貴訪員傳聞失誤故特具函懇請大主筆先生速爲更正以全名譽實爲公便　敝人代賓峰謹啓

△撫順▽

教員欺人

有金銘彝者簡易師範生也今春曾任第七國民學校教員甫及兩月薪水較少入不敷出遂自辭職遺席勸學所已派殷某接充金某仍在該校搭住迨廿四號有施姓學生甫十餘人肄業第九高等小學校該生往經門前因言校牌錯誤被金某所聞竟拉人校內百般毒打生之家長以金某已經辭職人非辦學何得妄加干預與伊理論不料金某與伊合謀將校具搗毀捏官施姓攪鬧學務送警編押營日經人調處罰謝校具多項酬謝酒筵始行了結噫如此教員可謂欺人已極矣

天降甘霖

入夏以來天久不雨以致亢旱已極一般農民憂慮非常叔幸日昨陰雲密佈大雨如注向降至能潤土尺餘深始止一般農民無不額手謂爲好雨知時云

△大連▽

教員更調

沙河口普通學堂教員于連壽調任臭水學堂宮傳聲調任前關屯學堂遺席以臭水教員王復壽及前關屯教員謝學海二氏補充業於日昨經學務主任核定當即發表云

捕獲胡匪

市內有李樹淸者係本天人前數年曾在山東及東三省各處搶掠民財逃往本埠希圖倖免詎天網恢恢疏而不漏開于日前被民政署暗查捕獲寄押獄中以待判罪云

妓女自盡

西崗遊廓二十九號妓女桂香時被其鴇母陳村芳毒打不堪日前因未有往客又將衣制下賤之身無完膚該妓實難忍受由樓窗投下將腿跌斷頭部創碎當即名登鬼錄云

暗娼被逐

敷島町實來客棧住有暗娼小福終年密賣其荼桿又結連黨徒播援滋事日前被民政署捕獲嚴加懲責驅之出境不准再來連市云

◆暑氣◆

最高記錄　一〇二度七（七月三日）

昨日之溫度（界圈內所列係與去年昨日溫度之比較）

平均	七二度九	（低七度五）
最高	八八度二	（低六度九）
最低	五八度三	（低一〇度四）

△大石橋▽

注重衛生

本街保甲排長李緒堂任事以來注重公益勇敢有爲不避嫌怨頗爲稱道已非一日今因天氣酷熱發現時疫若不預行防範難免不生危險是以商同農商各會洒掃街道淸潔廁房並勸令各戶少用冷物以重衛生云

△開原▽

教育有方

本城官立國民第二學校校長陳俊生暨教員等對於教育頗具熱心每日上堂講授該教員携有錢袋如遇有辭圖答旣通解者即行給錢若干以資鼓勵前學生旅行經過渾河況中當經教員負生渡河師徒親愛可見一斑故第二學校進化之速殊爲幸他學校所不及云

△遼源▽

書記升調

警察所實記長李丹忱赴省警官學校肄業遺席以二區巡記長羅化南調充遞遣二區巡記長經部所長查有一區三所巡記王槐廷充差有老成練達作事認眞堪以提升爲巡記長至三所巡記已委三所練習巡記陳子新接充昨日該員等均奉到委任已分別視事云

△東豐▽

巡官履新

邑警察中區巡官王仲三於日昨因事請假遺缺已委金子岷接充查金君係警官教練所畢業定能勝任不愧厥職現已來區視事必有一番振作云

△義縣▽

有錢無食

奸商居奇由來已久稍不如意即欲設法鼓惑日昨縣監督布告禁止糧石出境以維民食本日前之善政合邑人民有口皆碑詎糧商因失居奇之愿竟聚謀無論誰人買米誰亦不許售賣以致買米之人手持現票無處可買莫不知此項奸商縣監督果能任其所爲否耶

△梨樹▽

警備回防

縣邑警備馬三營前因吉省邑有大股胡匪竄往長嶺縣等處防堵刻下匪已過江北竄由吉林第五混成旅馬隊兩營尾追是以該隊日昨已回防矣

檢驗命案

邑南三道林子稚姓叔兒弟二人因事毆打弟自叔爲之助兒受傷頗重數處因是病斃經區報告尹知事往往檢驗後俱以傷病死是實令其叔出資料理另處以行毆之罪云

民食維艱

梨邑近年水旱頻仍糧行循爲平穩亦幸事詎今夏亢旱赤地千里日來每斗糧價漲三角有奇現下秫米每斗二元二角半高者無論貧者因飢所迫爲盜爲賊恐所不免望有牧民責者從速禁糧出境平定市價以維民食可也

△岫岩▽

小學畢業

縣立第一高等小學校長于瑞亭以本校高等十級生肄業期滿例應考試畢業由陰曆五月二十三日起將所學功課逐日分別考試五日可竣除請縣署派員監場外並令本校職教員輪流監視以期核實而昭愼重又聞該級生年多幼稚程度極優將來可以升學者頗不乏人云

△新立屯▽

姦拐被獲

西南街同民馬某之女年方二八姿色平平水性楊花不守閨訓素與陣軍某連兵士劉某有染日久情熟已解不給之綫遂秘訂遠揚之計於本月二日逃至四家子（即劉某之家）隱居數日被該連長詢悉當派兵數名至四家子將該二人一併捉獲帶營馬女被其父具保領回劉某現在連部拘押未悉如何法辦想劉某身充軍人竟敢如此恐難逃法網矣

△農安▽

漏貼印花被罰

農安日前來有吉林財政廳調查處委員于某于稽於兩街[illegible]城一區警士沿門調查違章漏貼者[illegible]不乏人而漏貼者亦復不少當經[illegible]合執事丁世民暨萬增福執事于[illegible]出爲懸所誠罰貼允分罰五元三元[illegible]元三等處罰云

設賭又被罰金

農邑北門外富戶王某慣以設賭爲利吸食鴉片（全家老幼男女均有此癖）屢經縣署偵探[illegible]聚多人賭耍吆呼喧嚷雉雞[illegible]際被縣署偵知飭警捉獲賭犯多名[illegible]知事以其屢犯不悛擬從重懲辦[illegible]將來幸某人代爲緩頰罰大洋三百元以示薄懲詎福無雙至禍不單行月之三日王宅後院林稭垛又突然火起幸軍警[illegible]焚林稭數萬捆損失雖小又被警傳送縣署以不愼於火按法懲戒云

△寧古塔▽

梨園近況

縣城舞臺春初角色不齊座客稀少迭以賠累頗近來該班主李連芳郭冰樓等爲恢復營業起見警備旅由[illegible]埠聘得男女優伶數人[illegible]熟者數人日排演新劇[illegible]致座客如雲頗稱一時之盛

啞子被害

本縣西南某屯農民某姓之子生而啞幼于三四歲時因病致啞迄今年已[illegible]委以近村某姓家有女俺妍自幼即許于啞子爲妻迨至上月該女以夫啞不願殘約遂將啞子誘至女家甫一入門內有青年男子自稱身係胡匪將啞子連射三手槍後即行逃去現時啞子家人明知彼害惡由不過無處告控幸啞子未斃已送城延醫調治云

△老城基▽

誰教你貪便宜

撫州縣公署前奉省令整頓金融嚴禁各商行使私帖限期收清各情已誌本報茲聞樂樂鎮燒商福瀛春遵照省令將該商收回之帖若干剪去一角呈交縣所未悉因何流落老城基住戶曹某馬英才之手一千餘吊馬某因欠老城基商號興盛合貨賬該商執事姜某屢次討要馬某遂以此帖交還興盛合一百吊該商執事姜某見帖缺少一角即派人持十吊之帖一張赴該燒商福瀛春兌換該燒商見是十吊一帖未經計較即行照付（銅元十枚）經興盛合姜某用見彼之帖兌付即找馬英才詢問此帖計有若干均給小號按以六成折給以爲何如馬某即時說小號櫃現貨之帖等語馬某即行應允兌換後該姜某又派其友林某成持帖二百吊赴福瀛春燒鍋兌換該燒商此次並不照付遂將林某扣住詢及此帖何來等情林某堅稱此與興盛合代辦並未得其詳覓保歸告姜經理[illegible]盛合爲英才在縣控告致日昨[illegible]將興盛合執事姜某因馬英才等[illegible]一併逮縣說者謂[illegible]教你貪圖便宜致于未便如何了結未可知

民國要聞

○周氏組閣果有把握耶

▲周樸老發牢騷 ▲某君之進言 ▲吳世湘之勸駕

政界消息衆院方面對於大總統擬任周樹模爲國務總理之提案有於七日開會投票之說惟聞在京之議員人數甚少屆時難免不流會也茲據某要人談云樸現對組閣一事頗發牢騷蓋事前既未與聞事後堅辭又未邀允而內定之閣員名單諸多不洽己意周氏個人欲拉之角色又不願爲傀儡之傀儡於是周氏發爲懊喪昨有與樸老最親近之某君語樸老曰古云危邦不入亂邦不居此言雖屬此理甚確當理予意(某君自云)若爲朋友面子推不問何若緩之之爲愈也云云言與周氏頗爲動容又聞公府秘書長昨奉元首命曾往勸周氏畧謂元首既欲借重老哥請不必以國會能否通過爲慮設國會不予通過屆時元首自有方法對待況且我們既然拉出老哥來一定由要幫忙云云據此推之總統方面對於周氏之組閣似乎已有把握也姑誌所聞以觀厥後

未拍發(想是奸人假借)并聞電中尚有曹李一致贊成諸說云云至周氏方面態度依然強硬所有前往謀事之輩除周氏親近人外多未延見蓋以議會一日不通過則一日無話以對來者耳

▲未來交長之逐鹿

內閣提出後閣員之人物當然得周同意始能確定現在周雖經元首提出國會作周氏自身計能否必邀通過尚無十分把握故分配閣員爲時較早茲據周樸老方面消息此次周氏組閣不啻錢幹丞第二仍須秉承元首意旨與各方面疏通故此項名單不知經幾度斟酌始能妥協惟交通一席以較他部優美多欲捷足先登以故日來競爭甚烈元首初擬朱啓鈐朱不欲此時登台幕改擬周自齊又爲曹仲珊所反對合縱棋局先進一着即領銜保薦葉恭綽聞之運動甚力然樸老前任平政院長查辦五路參案時葉爲首要當時頗主重懲因當軸緩頰始被職停免且葉氏素爲周氏所憚周固長厚設引此種人物充任重要閣席將來于國務上難免受其挾制故葉之交通說決難實現聞現在對于此席有希望者即元首屬意之汪大燮或張志潭此外如張雨亭推荐之王迺斌新疆推薦之潘復樸老引重之樓景亦均爲人望羣子各顯神通究不知鹿死誰手也云云

▲各方面對于周氏組閣之態度

周氏組閣咨文送到衆院後各方人士之觀綫均注重于象坊橋頭及各方面之態度值至五日而衆議院門前冷落車馬稀少觀者不免掃興據某方之消息云議員團中現分二派直派擬擔任運動安福派之議員通過周閣藉沾餘利一派(皖派)擬旅行天津以人數不足作消極的反對然此兩派現均東西異向未能結合而一所謂潔廬派之徒正在雙方作用以期謀一飯碗而從事疏通恐一時難以還到周閣實現之時期(爭京須得十日上下)惟可怪者實覺五日昨有電致某要人表示通電毀周之吳佩孚贊成周氏組閣并辯[?]勸樸周之電並

○元首對時局之意見

公府方面消息元首近日對于維持時局問題會與府院各要人商議辦法謂內閣問題已告一結束嗣後應先於謀和問題積極進行依次再謀湖南問題之發展以便專圖大局之根本解決云云

○皖督位置之不穩

倪嗣冲雖老病雖爲皖系重要人物以職務言巡閱長江而兼督軍以地利言割據蚌埠而扼要隘某系謀皖者其覬覦均注于倪 刻倪雖病愈不過神智較前稍清尚未完全康健目前張敬堯一敗塗地北京政潮又極劇烈而一班謀皖省地盤者又群起而運動之其間最有希望者厥惟某公因倪所統之新安武軍八路概屬某公舊部某公如督皖該軍必望風歸順至某心腹如張文生殷恭先等蟹皆其舊部以故倪對于合縱棋局先進一着即領銜保薦張任四省剿匪督辦其皖北鎭守使殷恭先倪復代殷請爲長江巡閱副使雙管齊下使其左右感倪知遇不爲彼方所利用云

○段合肥之聲明

段合肥近因政界要人多以時局問題相徵詢近特表示意見謂靳翼卿辭職後關于內閣繼任總理問題未便參與其湖南事件自有當軸主持鄙人可勿過問惟議和則可竭力襄助云云

○大總統酬謝調人

總統府大開盛筵 請張使再調政局

公府消息昨日(五日)午間大總統因張使調停時局有功特在府中設讌筵宴請張使是日陪座有段芝貴張懷芝王懷慶宋小濂傅良佐殷鴻壽周馥祥袁乃寬諸人席次元首對於張巡閱之奔走京保勉作調人頗表感意而張使亦頗露得色並發言時局既定擬于五日內回奉元首頗勸其俟周閣組妥再爲出京不遲云云席間談話甚多直至下午三時始盡歡而散 又一消息云總統因日前政局未定端賴張巡閱奔走斡旋故未及爲之洗塵目下政局已畧告一段落因特于昨日(五日)午刻在公府歡宴張使陪宴者有段香岩王懋軒等各要人席間對于時局又會有所討論聞其結果畧定如下

(一)周少樸出組內閣雖經提出國會要求其同意各方面亦都贊同者惟某方面仍持有爲之勢故決由張使並各要人再事疏通俾周閣早得出現(二)上海和議仍取滬粵雙方並進之辦法(俟雙方意見融洽後即定開議日期)目下則力事促西南滇粵兩派之攜手(三)對付湘局待得南軍是否不再進犯之確訊後再定相機方針云

○徐樹錚免職後之所聞

▲徐遠威擬避暑香山

西北籌邊使徐又錚自免除職務授以遠威將軍之命令下後曾對于其左右云余現得卸邊防上之責任誠余之一大幸事也余匪特毫無不快之感反以增長余之見識現擬不問政事一俟經手結束妥當即赴香山以事避暑云云

▲徐又錚與張使之談話

新授遠威將軍徐樹錚氏於昨早(九日)親訪張雨亭巡閱使商議緊要事件約一小時徵聞張徐所談之件仍爲解決大局問題據徐云此次蒙總統授爲將軍開去籌邊使職務極表感意從此各界誤會盡釋西北軍劃歸陸軍部接管日後尤可不過窮日子矣言畢頗抱樂觀云

▲質問政府免徐

衆議員黃永熙賀鼎昌黃秉義等質問案云爲質問事讀七月四日大總統命令特任徐樹錚爲遠威將軍又令徐樹錚現經任爲遠威將軍應即開去西北籌邊使留京供職各等因查任免官吏大權雖操自總統然西北籌邊使所在是非常公諸與論徐樹錚收回全蒙功在國家持節籌邊同深倚重乃政府忽以罷免爲酬庸置閒曹以鶡[?]繫鬩誤之深遠竟不與人情之胥同本員鰓鰓慮者任免之意不明賞罰之旨何在人豈無鳥盡弓藏之懼將何以收獎賢勸能之效此于任免之關係質問者一內閣制之國家非經國務會議議決大總統無發布命令之權(立國九年行之有素)此次關大總統於徐樹錚任免令係七月四日發布查是日適爲星期例假無國務會議並四日以前亦未聞有此項提議究竟是否經過國務會議法制攸關尤不願爲共和前途開一惡例此于任免之手續質問者又一謹依法提出質問限三日內明白答復連署者湯用彬等五十餘人

○王印川面陳要政

河南省長王印川昨電來京面陳要政茲聞王省長前日抵京特于昨日(五日)赴集靈囿後樂堂謁見大總統詳陳豫省種種要政及該省前對直軍一切情形並請元首將省長之職另簡賢員以謝豫

路等情嗣經總統竭力勸免王氏始行出府即赴國務院謁見薩代揆矣

○倪嗣冲北上來電

皖督倪嗣冲久有赴北戴河養痾之說聞當局昨接倪督江日來電謂前患怔忡療治稍愈惟據西醫云腦力初復務須靜養擬懇給假兩月往北戴河暫住以資靜養督署事件委馬聯甲巡閱署事委殷恭先分別代拆代行再嗣冲即于四號啓程北上合併聲明云云

○吳光新又辭湘督

吳光新督湘命令發表後曾屢電政府表示堅辭並迭電王占元[?]上拒收印信聞政府昨又接湘吳氏來電大意畧稱湘事既無力收拾而餉械又感於缺乏和戰方針亦無明示光新自揣才力難勝務懇准予辭職另圖報稱云云

○反對護軍使改組

淞滬護軍使改爲鎭守使以何豐林調任業見明令聞浙督盧永祥對于此事頗不滿意昨有江電抵京謂頃奉明令以永祥實授浙督兼淞滬護軍使永祥原請保留斯缺以固滬防茲遽調顧惟有籲懇收回成命從速遴員接替以維大局迫切待命云云

○日軍在尼港扣留中國軍艦之誤傳

近來尼哥萊伊烏斯克事件發生後傳聞日本救援隊將該處停船之中國軍艦扣留監視已喧傳於報紙今據由確實方面所得之消息此事全係事實無根之虛報中國軍艦乃目下停船於尼港上流三十英里之馬格地方因不能通信有託日本軍始能通信之狀況且乘員及在馬格附近居住之多數中國人因糧食缺乏陷於非常之困難在將死之境故以由日本軍隊給與食料品極力盡力救濟之情況察之亦可証明扣留監視等之非事實

○湘事將暫告收束

▲鄂湘劃定中立地界

自岳州失守後政府對於湘局本責令王占元巡閱使及吳光新督軍力圖恢復嗣因南方面已向鄂省鄭重聲明得岳則止決不進犯鄂境此項聲明未必完全可靠故於昨日特電王使令飭前綫軍隊嚴爲戒備且以兩軍接近地點苟不劃清界線難免復生糾葛故必有一定之條約遵守方可以資永久而維治安聞中央已准王使之請於前日派員赴鄂與南軍代表蕭濟蒼於三十日在湘北軍咨會商訂約辦法刻聞業已決定數項(一)鄂湘兩省暫行劃定中立地界各不侵犯(二)由羊樓司起至五里牌止劃爲中立地點即鄂軍不能過羊樓司南軍不能至五里牌(三)設双方軍隊有侵入該中立地段者在北段則由鄂軍處置在南段則由南軍處置(四)水路南軍決不能進至城陵磯以上各項業得双方同意並聞王使昨日有電到京報告云

▲馮旅退防之証實

湘西危急情形迭經刊報聞當局昨日連接三電已証明馮旅退出常桃茲分誌如下

(一)馮玉祥江電 原文畧謂南縣失守沅江安鄉同時譁變實係奸謀煽惑所致益陽沅江完全失陷常桃漢壽萬難立足擬即率隊東開云云

(二)田樹年江電(八師十五旅旅長) 原文略謂奉令援應湘西進駐臨澧職率劉團向常桃[?]確報馮部全隊已撤出常桃移駐津澧深資[?]有中央命令無從懸揣防務危急迅候示遵云云

(三)朱澤黃東電 (銜畧)前防危困叠經電陳在案現在南軍四面圍攻猶復死力抵禦馮指揮刻已退守津市電信阻滯深恐謠傳失實特派參謀劉義星夜來京面陳困難懇即面示機宜俾有遵循此電係專送漢口職旅駐漢口轉運處轉發陸軍第五混成旅長朱澤黃叩東印

▲奎元自由行動

李奎元奉令褫職已有電到京聲明遵即交卸乃聞某方面詐接張綸璜江日(三日)由武昌發來一電竟謂李氏抗不交代原文錄下(銜畧)李師長奎元奉令褫奪官職所遺師長職務奉陸軍部電以綸璜兼理該電拍至通城被李師長扣不發表擅自通令全師將綸璜旅長免除綸璜迫不得已于七月二日離大沙坪防地北上現該師長自由行動擅將隊伍調往汀泗橋崇陽一帶意圖渡過江上謹先電呈餘情容京面陳旅長張綸璜叩江

▲王鄂督將接收張部

昨得漢口方面消息張敬堯忽於二號清晨率部抵武昌與人言尚有一師一旅兵力人數約二萬餘此次退却並非戰敗實爲保全實力等語其實並無此數計其隨行裝載軍隊之船隻小火輪二十七隻小民船三百餘隻鄂督現奉命接收張部已令其悉在金口暫駐候令並擬發一月餉項以安衆心至張部實在僅餘吳旅新田部下約五千人顧旅琢塘部下約三千人可用鄂督近亦已將兩吳顧兩旅及早改編分別汰留吉並已奉命接代七師師長師部積欠舊餉據張自言共八個月除付軍四個月外尚有代墊之款已造具名冊呈請中央派員到鄂驗鄂督昨已咨京請予張仍須加以撫慰至其部下積餉仍由其自行清理不使干預此次統率來鄂之殘部將擇其武裝完整者酌予存留人數約在一旅內外云云加以撫

▲鄂境無事之來電

王鄂督昨電當局據保旅長傳芳報告羊樓司南軍于三十日完全撤去其前綫駐羊水舖距我約二十里等語又據盧長金三報告南軍在白螺磯有三十人現已一律奉令撤回南軍團長賀耀祖唐生智等函約保川劉旅長彼此各守疆界兩不相擾等語查核情形似南軍尚無進犯之意現在鄂省兵力尚足支持所有鄂境治安占完當負全責請釋廑念云云[illegible]

[?]械云云

▲張敬堯之奔走忙

漢口四日來電言前由嘉魚到金口之張敬堯七月三日率部下七千名過漢口已到陽邏云

社會瑣聞

▲上海淫業之調查

▲二百人中有一人爲娼妓

上海日日新聞云上海之廢娼問題已過言論期而入實行期矣今日上海之娼妓現狀固應調查人數中外合計共一萬〇二百二十名其中長三凡一千一百二十人娘姨大姐亦一千一百二十人幺二五百人野雞五千人花煙間一千〇八十人釘棚五十人粵妓二百五十人台基私娼約一千人外國妓女百人按上海之人口向稱一百五十萬或二百萬無確實之統計假定爲二百萬則娼妓一萬餘人不免有過多之觀據昨年十月淫風調查會(上海公共租界工部局特別委員)之調查報告則上海娼妓甲種二千一百三十五人乙種四百人丙種四千五百人粵妓二百人共七千二百三十九人凡私娼台基及外國娼妓俱未例入故前記之一萬餘人不可不視爲確實之數由是觀之則人口二百人已占娼妓一人世界都市中從無其例比較某國之三百人中占一人某某國之四百人中佔一人上海之淫風竟爲盛矣然則何以賣淫者多至若是也此乃難解之問題可不一概斷定其第一原因上海爲中國唯一之開港地各業中多獨身生活之人是以性慾問題得於此方面解決之第二乃僑居上海之大多數人趣味墮落且第三爲中國家庭之因習的缺點試詳言之以外國人而論有二十餘國種類頗雜雖有永久的移住者多數爲本國生活困難之活潑青年事業家或本國選拔之獨身者華人方面有歷代住居城內南市之本地人有洪楊亂後自近鄰移住於租界內者此外皆外來之臨時居住者留妻子於鄉里一年或數年歸一次者彼等既爲純粹之獨身者而又非單身其性慾之要求必激此種臨時獨身者占上海人口之大部分實足使上海成世界屈指淫亂都市之最大原因也

第二世界必無若今日中國人之遠離高尚之趣味者矣彼等之娛樂不外乎吃喝嫖賭戲煙六種彼等實藝術於此憫然之趣味中雖以革命革新爲口頭禪反獨逐外來之惡風氣較前清時代更深沈於墮落之淵矣

第三家庭之缺陷中最流毒害者爲多數好淫主義絕對親權主義小國之女子如歐美之墮落女自身希望賣淫以爲娼妓者極少大半由貧窮之父兄强逼之慘母逼迫爲娼且賣買人口今日尚盛行于世不辨東西之嬰兒常視爲商品自己之小兒棄之無益賣之可得金錢此種亂婪之親權主義足使多數女子陷於不可不操淫業之境地一方面多妻好淫主義無限的求爲女之供給買者多則賣者自多於是世界唯一之賣淫市場出現于中國之土[?]突此

經濟欄

▲歐洲戰亂與貨幣制度(七) (續)

德國瓦格拉氏謂紙幣之對外價值視國際貨借之關係之昇降而其數量之增減則不過間接的且比較的微弱之原因耳戴爾教授於前揭著書中亦主張此說卽氏對于卡塞爾教授所謂國內物價之變動爲國外貨幣價值之標準又對于蘭斯布夫所謂匯價上所現貨幣本位之低落卽國內貨幣之購買力以及國民經濟上組織變化之反映而加以駁論曰「匯兌市價者係以內國貨幣測定對外支付要具之價格依兩國間之支付關係決定之非追隨該國物價之狀態以爲變遷卽此次戰爭中義國發出紙幣雖非常膨脹然其匯兌市價尚能維持良好之狀態雖德國匯兌市價爲逆然此實由輸出入關係失其均衡之所致與兩國相互之物價程度固無與也」又德國今日之境遇酷似拿翁戰時之英國故戴氏之意見與涂克所謂英國昔年金貴及匯兌逆戾之原因亦頗相類雖然戴氏亦非謂國內價値與對外價値全無交涉其間之因果關係彼亦承認之也從來金本位國間因匯兌市價變動稀少對外價値自然付之等閒然自不換紙幣發行以來匯兌市價大生變動議論此問題者漸多更因物價騰貴之而問蒸蒸日上兩者關係之行無注意者亦不少而歐洲各國此後尚不能將不換紙幣卽時整理則此問題猶將爲一般識者所研究故將來對內價値與對外價値之區別及其關係等之學說必愈見進步也 (未完)

◎殖華兩行紙幣問題 (希敏)

日昨奉天總商會開會經全體會董及各行代表公同提議殖邊華富兩行紙幣久不開換貽累市面一案僉謂該兩行自停兌以來爲時已久所有未經收回之紙幣爲數尚多現在外人對於殖邊紙幣每百元僅扣三二十元對於華富紙幣每百元僅扣四五十元迺奉商所存者均係按照票面所書之數實貨而來既不肯賤價出扣明予外人以利權又不能長此積壓隱受無窮之損失只有懇請省長特令該銀行速籌鉅欵言欲開換以全信用而維市面衆口一詞當場公決業經總商會特請省長核辦矣 奉天省議會對於該兩行紙幣亦於日前提出議案聞經議定結果如該兩行再不開換定將其行長或股東人等咨請省長特交司法衙門嚴予羈押以免貽累市面云

◎中法通商之好機會

請求與華商直接貿易各洋商名目對照表

姓名	職業	調查事件或需要商品
(一)佑洛	製糖報館主任編輯	中國產業情形
(二)令柏爾	中介商人	[illegible]
(三)華子	中介商人	[illegible]
(四)嘉拉巴得	美術家	中國手工物件及材料
(五)傅伯兄弟	進出口貨公司	茶 安定母尼油皮毛頭髮藥材
(六)趙拉爾	工程師及中介商人	出入口貨之運輸
(七)多哈羅	進出辦貨莊	皮革綢緞五金礦產各種物品
(八)勃爾	繩索店	船用繩索麻線
(九)俏克洛	頭髮店	頭髮
(十)得蒙西蒲梭沙	中介商人	紙
(十一)汪則羅	商會代表	要求中國出產物品
(十二)拉爾節	中介商人	絲毛織物食品化學品
(十三)爾萌	進出口貨公司	皮貨
(十四)電越	商人	面網散頭髮
(十五)則式呂	商人	山東繭綢
(十六)亥福洛	理髮商	頭髮

(未完)

◎調查俄幣之損失 (奉天)

省長公署昨接交通部來函云查俄國自政變以來不但公家所受損失甚巨卽地方人民及駐俄之僑民因戰事影響所受直接之損失及因荒帖價落所受間接之損失爲數亦屬不貲將來均應向俄國索償或以庚子賠款劃抵或東路有由我收回之機會亦可抵作贖路之款所有公家及人民所受直接間接損失似應由各主管機關預先行知所屬各機關凡屬公家之損失應卽確切查明分列欵目從時報告各該主管機關其屬人民之損失卽由各該人民自行開具報告書發署証明無假造之弊呈報地方官以俟俄國正式政府成立時由京提出交涉庶幾較有把握聞公署業已通行各機關查照辦理矣

◎各種股票之近價 (大連)

近日各會社股票稍見活動宏濟証券二元東洋商事兩元四角遼東証券三元五角華商証券六元五角滿洲殖產兩元五角華商金融三元但滿洲銀行票稍網係十七元五角未曾提議

◎上海証券交易所開幕

上海電云上海証券物品交易公司今已開幕計設複式股票棉紗等股染料等項不久當將加入股本爲五百萬元已收四分之一以十七經理人治其事內七人爲管理員總董不下五千人

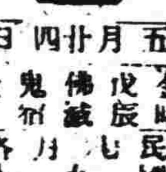

五月廿四日 金曜 戊辰 佛誕 鬼宿 收
民國九年七月九日
各人吉凶

明日之吉凶 ▲一白之人雖甚努力[?]頗不舉之日南北西吉 ▲二黑之人[?]易生變遷之日往意[?]卜吉東南北吉 ▲三碧之人內外不見頭緒之日[?]往意西東吉 ▲四綠之人由些許之口舌致生大紛爭之日宜[?] ▲五黃之人過和待人則好事[?]往意[?]北吉 ▲六白之人[illegible] ▲七赤之人[illegible]

盛京時報

The Shengching Shihpao

大正九年七月九日

陰曆五月二十四日

發行人 菊池貞二
編輯人 宮川賀作
發行所 盛京時報社

論說

尼港事件第二又復發生（啟明庵）

俄國種族。極爲複雜。其中殊惡兒猛之蠻族。亦屬不少。加以俄之國民性。恒趨極端。所以此次政變。由極端專制政治。忽遽變成極端過激政治也。俄人性質。似若殘虐。而間有殘忍酷薄。類似惡魔者。謂余不信。請讀俄文豪特斯嘉富士基之傑作小說「罪與罰」。必當與吾人同其觀感。見其殘忍兇惡。而不咋舌驚嘆者幾希矣。夫俄之國民性如此。俄人性情如此。其人種之雜亦如此。而一旦有驚慘桀驁之頭目率之。並鼓吹侵略主義。以煽其野性。則其兇暴殘虐。慘無人道。固不待論。是俄人向下侵略之歷史。未始非狂暴虐殺之碧血痛史。俄之驟興耶爾馬克之東征西伯利也。到處虐殺韃靼人。時當滿成同河屬山之大後劇。而俄族與華人接觸之歷史。亦實爲者掠焚殺之慘忍記錄矣。回溯七十餘年前。自俄西伯利總督姆拉那沃夫伯爵率領。舉下黑龍江。以至十餘年前。極東總督阿歷桑夫在旅順開府設治之間。中國城鎮被焚。中國婦女被姦。中國良民被殺者。不知幾千萬。俄人所過。有野蠻。殘忍。虐殺。姦掠。凌辱之慘劇。而留其後。是遼東之父老。至記至今不忘。偽痛今猶如昨者也。就中使中國人士怨恨刺骨痛恨不堪者。爲一千零九百年（庚子拳亂之時）黑龍江上之悲劇。乃俄將克利普士基在伯爾哥伯司諾市。（華名海蘭包隔江與黑河相對）以無辜之華人五千人。強迫驅入船。斬諸江上。江水爲紅。當時令世界人民戰慄憤慨之一大虐殺事件。識人所知。曾幾何時。相距僅二十年。在黑水江海之處。大虐殺慘劇又起矣。所謂尼港日人虐殺事件者是也。乃旅居尼港勒伊斯克之日僑六百餘名。悉爲俄國巴爾狄黨派所虐殺。無一人生存者。按巴爾狄桑之語。可譯爲奇襲隊。係遊擊派中之過激派。其野蠻殘虐。世界已有定論者也。日人六百。大半係無武裝之商賈。及婦女幼孩。無論理由何在。悉數虐殺之者。不但可爲日人悼。洵爲此殺人道之蟊賊。而世界人類之公敵。神人共怒。天地不容。兇惡無道。其罪固不可赦。况就中一百三十名。係諸獄中乎。然而自尼港事件發生以後。曆時兩三月。竟爾忽有尼港事件第二。又復發現。據最近電報云。俄領鄂哥都克斯海之日人漁場六十餘所。在一百五十哩之遠。慘遭巴爾狄桑派焚掠。悉爲焦土。所受損害。約值百萬餘圓。所有日人生死未明。夫日人在鄂哥都克從事漁業。約章具在。確係條約上之權利。今俄人無理焚掠。所謂巴爾狄桑之蠻野殘至此極矣。日政府忍無可忍。且因俄極東方面。未有可靠政府之成立。無法交涉。刻已決定方針。擬占領樺太北部。（昔爲日本領土。爲俄國所侵略者。）及尼港附近。暫行保障。一俟正式政府成立後。開始交涉。此蓋日本苦衷所在。吾人所深諒者。是時日本若出以優柔手段。則竟致益長外侮。而所謂俄國不良分子之猖行因爲。不知伊于胡底。而受其直接影響者。實係華人。自化過激派東漸以後。西伯利及北滿方面華僑所受之迫害之虐待之損失。較日人不必多讓。若黑河華人之慘遭苛待驅逐。若尼港方面華僑之被沒收私產。並迫令當兵。其尤著者。此外至各地發生之小事件。則不可勝數。惟華僑服從性成。吞聲隱恕。除心偽首。不敢抗命。僅得無事而已。若稍有不聽命之處。虐殺隨其後。而僑民之將無子遺。固意料中事果爾。則華人之于俄不良分子。與日人同仇敵愾。日政府之行將用嚴厲手段。未始非華人方面之最所希望者。然而此種暴虐事件之類仍不止。究非俄國之幸。所以吾人不得不向俄人之真正愛國者。責其猛然反省也。

愛爾蘭問題之現狀（巴黎通信）

▲新芬黨之活躍
▲恐怖主義之傳播
▲政治犯餓抗繁衆
▲英政府處理之困難

戰後之英國日以全力圖國勢之發展對內則實行特惠政策并改正稅率獎勵本國生產對外則國際聯盟問題而夫對法對德對俄之各方面俱異常乎要即此種種已足耗盡英倫政治家之腦力其尤爲肘腋之患多年所不能解決而近來益爲騷動更足以紛擾彼等政治家之心志者愛爾蘭問題是也愛爾蘭問題醞釀於英國政治界中已四十七年之久當一九一四年已有漸裂之虞幸大戰驟起全國之人注意對外始得暫就又安一九一六年雖有一度之變亂但不久即爲武力戡定不意至於最近遂加緊迫其最要之點即自治或離英獨立是也不列顛帝國本爲一種奇異之國家如坎拿大澳洲諸地名雖隸屬于英實際上皆不啻自具有一部獨立狀態愛爾蘭雖爲三島本土之一實際上英蘇自係一島愛爾蘭則爲隔海之一部斯其關係已較蘇格蘭威爾斯爲稍疏故自格蘭斯頓以來晚近英國首相如愛斯奎斯爲蘇格蘭人魯德喬治爲威爾斯人斯氏皆有贊成蘇格蘭威爾斯自治之表示故愛爾蘭運動遂益延至今日促此問題之速解決突

愛爾蘭各派之主張未能一致大別之有三一曰愛爾蘭共和黨其主張爲脫英獨立建立共和國家北七我最爲激烈所謂新芬派是也二曰烏爾斯脫派大約以愛爾蘭北部烏業斯脫六州爲最盛此派所希望與新芬派恰立於反對之地位主張仍隸屬於英倫政府之下者也其中第三派曰愛爾蘭自治派其主張則爲調和的即隸屬英倫政府之下而施行自治界如坎拿大澳洲是也近日愛爾蘭形勢新芬派之活動日益強烈暗殺罷工幾有蔓延全島之勢英政府對此非常頭痛苦無善策惟新芬派之活動終不能使烏爾斯脫一致烏爾斯脫六州常立於不動之地位則爲烏爾斯脫人爲之也依英內閣之計畫則欲愛爾蘭南中組織兩地方議院外更於都伯林（愛爾蘭首都）設一中央議會議員由兩院選舉似此不啻將愛爾蘭一地分而爲二路德喬治爲保持此種計畫起見宣言愛爾蘭烏北小部分（即烏爾斯脫）之權人可以保証惟門戶須開放以實行愛爾蘭諸特時之聯絡且以假國際近國係仍須以若干議員遣歸國會以爲代表但此計畫不第爲新聯派人所不屑顧即烏爾斯脫派議員亦大爲反對蓋烏爾斯脫派雖不欲離英獨立然分割愛烏亦非所願也

在去年耶穌復活節後愛爾蘭都突然一種擾亂秩序之騷亂發現擾亂之舉時且有破壞都柏林府尹之事勢蔓延所有官署及多數之警署多被焚毀英政府於新芬派之嫌疑者及犯罪者拘禁者多計自一九一九年一月至一九二〇年三月凡十五月中爲數逾一千零八十九人其中處死者一百三十七人被林斯脫二百六十九人孟斯脫五百八十八人而烏爾斯脫則僅九十五人而已此一千零八十九人中多犯暗殺罪者計其中被殺者警官三十一人平民五人騷亂情形即此已可見一班矣

罷工之舉近益劇烈都伯林地方凡商店凡交通皆完全停止郵差及服役者除電報一部分外皆解職閒行於街衢間所有郵件皆爲擱置南部及中部之火車已不通行而愛爾蘭黨之委員會議及工聯會議於四月十五號決定總同盟罷工亂象蔓延遍愛爾蘭全島除北部烏爾斯脫一部尚工作如恒但自四月十五日起已無郵遞其至警爲之罷工亦以嚴天及養者遵從（運輸勞動組合）之決定而停止其職官署方面亦不得不拋棄其（事務仍進行安定如常）之態度矣（未完）

上海米荒情形（其一）

上海公所設置之平糶局購米者頗集擁擠情形

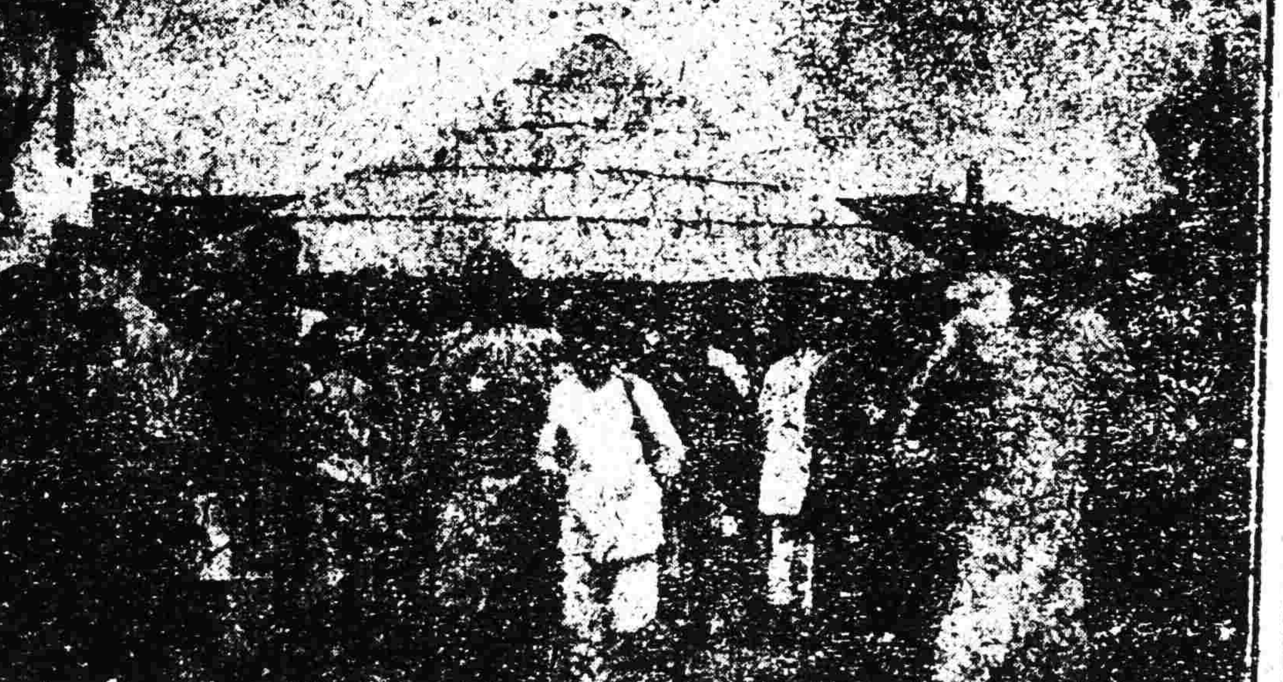

披露奧約全文（續）

爲分類陳列品之部分而屬於奧國君主國政府或其皇室者若未經本約另有規定奧國担任如左

（甲）若經要求則奧與有關係各國以友誼商權辦法將分類陳列品之任何部分或上指之任何物件原爲割讓區域內之智育機關所應有者以交換於割讓區域

（乙）二十年期內非有特別辦法不得以分類陳列品讓於或分散之并不得處分上指物件惟須確保安全并妥善存管所有分類陳列品連同目錄及其管理文件任協商及參戰各國所屬之學生隨意展覽

附款一

烏斯加娜

王室之珍室（僞存部分）愛蘭克魏里斯特奧西女親王私人之珍室議提西王家遺物之徽章及其他貴重物件所有公家產業按照契約辦法及死後於維處分在十八世紀時代携至維也納者

滿提西王家之器具與銀製器皿及阿斯巴西丸西室石爲與大利皇家僞鳥斯加娜王室之債務

台爾西芭刀學上後之天文及物理機具前爲務蘭王家掠取作爲禮物以贈維也納皇家之某兒弟者

毛台納

蓋特蘭阿台爾時爾力所給之聖母圖及高勒爾什所給之圖畫四張原屬毛台納之圖書院而在一八五九年爲那朗沙阿第五公爵所掠去者

毛台納圖書館之手蹟三卷即在一八五九年爲那朗沙阿第五公爵所掠去者（未完）

短篇紀事　王者女（二）

由中千奇萬怪。若往。切不可以回首萌退志。否則必化爲頑石而亡也。女兒然之。遂登山。及山之半。則萬籟狂作。如千軍萬馬之聲於後者然。女兒懼。而回首。則身已化石而亡。女親光滅。知兒已矣。深悼惜之。女仲兒英勇。願繼長兄以行。既往。俱以越山之半。回首萌退志而亡。女之仲兒。既遭如是厄。女由是益無生趣。欲往。復爲家人所阻。無已。女乃於夜分踰關出。遺書及指環以慰家人。家人見指光不滅。故知女之未死也。女至山麓。詢往途於老者。而老者則非笑之曰。爾紫巾幗。荏柔尤恐未辦。尚何貪功冒險。作此等事。盍速返以安分。否則爾少年之前車可鑒爾。得無懼於中乎。女聞之。頗激發。乃厲色曰。老者知之乎。前爾少年。吾兄也。俱以未得此寶而亡。如此者。固非彼者之不仁。實伊等同首萌退志有以致之。今余雖弱質。然決不致中途萌退志。願老者指示之。以便窺龍潭。入虎穴。攫吾兩兄之遺志。遂吾生平之目的。老者知其情莫能已。乃切誡之曰。爾既願往。須堅爾志否則遂死而已耳。孺子其勉旃。於是女即辭老者。遂登山。經千奇。陟百怪。勇往直前。無稍畏懼。及登頂。則萬籟無聲。四境寂然。山頂頗平闊。周約數百武。中植樹。有異鳥巢其上。樹下有池。澈然者仙泉也。女得寶。甚喜。取壺盛仙泉。折鳥巢枝之以返。下山時。以仙泉活其兩兄。及探寶殉身之衆英雄。伊姊妹交相慶。而衆英雄亦感其德。願爲伊氏役。及抵家。以仙泉植鳥巢之枝。於是風信所之。異聞及於天下矣。時王聆其事。乃召伊姊妹。入宮奏事。王欲得一親仙泉異鳥爲快。詔下。伊姊妹則獻鳥於王座。乃叩鳥而言曰。留脫能言。盍以爾之所知語吾。鳥發言娓娓動聽。蓋述當年后妃易嬰事上之事也。王異之。乃勅法官訊鞫后妃。既得其詳。釋后以羚其誣。由是發后二姊。以其爲奸故也。王后和如初。乃迎伊姊妹入宮。立長者爲東宮。次子加優龍。賜干城是以附。而珍女特其爲。當是時士山其與埃及羅馬等國戰。幾瀕危亡。舉朝振惶。衆英雄乃互謂於朝曰。某等受國恩。今當爲國效命於疆場。馬革裹尸。誓所不辭。公主從旁進言於其王父。王乃大悅。與師之命下。衆英雄乃齊赴前敵。奮勇爲心。忠誠作胆。故戰無不勝。攻無不克。馬到功成。遂獲大勝以還云。

樂天氏曰。余友某君述此事於東京。余以筆其梗概。事雖近於荒誕。然特讀史易嬰事。未嘗不爲之扼腕已。伊姊妹探寶一節。足徵人若無百折不回之決心。未有不半途而敗者。及末段。則知夫國家爲育材之責。英雄即無救國之志。方今國是蜩螗。世道龐湧。欲求一忠勇救國如斯篇之所述者。且不可得。無怪乎江河之日下也。於戲。讀斯篇而以英雄自任者。抑亦有動於中否。（完）

廣告

滿鐵定期船 大連出帆廣告

青島上海行　神戶丸　每禮拜二正午開航青島上海行

上海行　榊丸　每禮拜六正午開航上海行

▲以上兩船均設有船內無線電信局

滿鐵埠頭事務所 船舶課

客荷取扱 丸二商會　大連監部通二丁目（電話二六四〇、一八五五）

日本郵船會社 瀛船 大連出帆

濟州丸　七月十日開往門司神戶大阪
高砂丸　七月廿一日　仝上
竹島丸　七月卅一日　仝上

乘船票請至本所購買　代理店 三井洋行大連支店　由本出張所自震如有坐客　電話四六二〇、〇一

李隊長成績略著

警察爲內政之一責在維持秩序保衛公安然非辦事得人殊究日起有功尤非良賢川事不能福及人民若警察區隊正隊長李君玉田學識優長經驗閱富進而觀其品行之卓絕作事之認真尤足令人傾倒襲在奉天辦理警政卓著成績上年投効來巴充任城內第四隊長糧餉就熱整頓有方內容既有條重上游本年警察改組千頭萬緒所長不一外表復有紀律因之深洽輿情見張君多取間計李君縮節警務事事適宜佈置一切消構完美改組後奉委警察馬隊正隊長兼第一區區官任差以來對于稽查匪類整飭內部鉅細躬親不遺餘力現在所部警士氣象彬彬所轄區域盜匪絕跡實李君辦事有方以致如此倘警察官吏盡如李君者又何患焉

孟繼儒　王廷俊　張殿文　德增奎　萬發成　德興隆　宋殿璧　義和隆　欒永明　等同啟

撫順塊煤　煙臺塊煤　公益公司

奉天小西關大街　電話 日四五四番 中七〇號　煤廠 日三七四番

上海新彩華西法機器洗染公司分此廣告

本公司久在上海退遊馳名今設分號於奉天大南門裡教育總會間壁特聘優西法洗染名師多名來奉專用上等顏料化學配合精染綢緞紗羅衣服羽哈呢嗶嘰無論正正零碎衣片均可退舊染新色光特別鮮艷與衆不同且能退去漬色改染新色於綢身綿毫無損更能巧去油漬不走原色兼洗中西衣服用機器挺淨與新者無異並洗各種皮張能使其塵垢盡去潔白如新凡爲完全起見又另聘補染（染不用折）及織補（補可復原）名師如蒙各界諸君　賜顧限日取貨決不致誤

恭頌奉天暫編陸軍第五混成旅旅長齊公恩銘之德政

查柳河縣東樣子哨等各鎮居近龍崗此處山深林密素爲盜賊淵藪近年以來每逢青紗障起則盜匪即在縣屬境內各處綁票勒捐及焚燒民房等情時有所聞因此商農受其害日不聊生詎自去歲臘十二月間適有奉天暫編陸軍第五混成旅旅長齊公恩銘督隊來樣彼時盜匪正在河東一帶猖獗之際該旅長即親率隊進山搜剿於一二日內該旅長即奮勇追匪占中華廟山彪子四五十名奪獲賊械四五十件凡該旅長每逢督隊進山剿匪之時均以按隊發給剿匪路費及各隊進山剿匪所農戶均按兵數多寡照數發錢對待商農均以公買公賣毫無絲毫騷擾之處又同頭者該旅長熱心剿匪不遺餘力於今春爲匪三月間嚇線前往吉省一千餘里擊獲巨盜徐得水綽號長山及夥匪三名現已擬辦若非該旅長齊公認眞剿匪爲地方除害其他難能並查該旅長由去歲十二月間督隊前來樣子哨等各鎮所帶各隊均令自行立火造飯毫不擾害商家除該旅長所部軍隊以外其他軍隊山阜至今其誰能如此伏望掌兵權者果得該旅長其人則胡匪不難剿平以絕根株地方亦不能安靖于國于民無不受其利益今商農等有口皆碑無何酬報故登報端以鳴該旅長之德政以誌不忘云耳

柳河縣全境商民全啟

扶餘縣隊長栽贓苛罰

部人保山河屯鎮萬升昌外客常駐扶餘縣德興棧辦事于四月初五日由扶回權借得王殿甲馬匹作騎初六日道經上集場住宿于衣家店次日該方縣紳程偏遇當地保衛隊長李廣厚栽得部人身上烟土一錢當將馬匹騎出觀劇致死無論並罰吉錢一千九百吊有中人高景德鄭祥過付剩後彌伸十餘天百般刁難侮財誤事至今王殿甲向部人追償馬匹似此栽贓詐索時無法令人難忍除向扶餘縣縣公署告發外特登報端鳴冤並以攻擊該隊長之邪惡

田有啓事

恭頌駐長白八道溝暫編奉天陸軍第五混成旅第九團二營六連二排排長劉君俊峰之德政

查八道溝附近之地素爲盜匪淵藪每逢青紗障起搶掠之案層見疊出自劉君駐防以來非第胡匪斂跡且教兵有方則每逢巡邏毫不疏懈甚則教有兵士亦無不竭盡苦心故兵士在街既無野蠻行爲又不在商號賒欠貨物該排長紀律森嚴處人忠厚不惟兵士悅服即本商各界人員以及士農工商無不有口皆碑商民感戴無以報特登報端聊表悃忱

長白縣第四區衆商民同啟

廣告

敬啓者本公司經理孫晉亭君現在因事退職業由安達縣公署委任王璞山君暫行代理茲定本年陽曆七月二十五日開全體股東會舉經理並籌議善後事宜屆時務請股東各位屆期務望爲至盼特登報端佈聞

公鑒　安達站信託公司啓

遷移廣告

本社現已移至小西關門外鴻義里商埠局後院內恐未遐知謹此奉聞

日中編譯社啓

奉天新市街　各樣煤　義昌號　日電話七四五番

小說　梅蘭芳再版廣告

本報發行之梅蘭芳小說第一版二千餘部早經售罄茲以閱者連函索購再版發行但書印無多購者從速爲盼

定價奉大洋壹元

盛京時報發行部

本報分館及代派所均代售

恭頌洮南縣瓦房鎮稅捐卡長呂君鴻勳之德政

瓦房鎮南臨洮南北接索倫地處邊要洪荒初闢鎮基發達在乎地利尤賴人力該鎮其先居民甚稀自宣統元年呂君鴻勳調充該區區官到差以來凡應盡職務竭力近行不辭勞瘁是鎮彼時曾有無頭命案久無頭緒經呂氏任差後辦理清楚由此一端呂君雖係武職其有文官之風到差一載實有路不拾遺夜不閉戶之概至宣統二年熱心提倡設立集場該鎮由此日見起色不料至民國元年忽將該員調充鎮東縣警防營管帶此係擾阻礙難挽留商民等無非戀戀而已是年夏札鎮南旅蒙兵亂兵變交加該鎮半爲邱墟是以商民等流離失所至民國二年呂君又來該鎮充稅捐卡長之差到差後仍然熱心公益興利除弊地方日見發達商業大有起色至民國六年經呂君邀請各界議妥該鎮以三六九爲集期由此稍車集地方安謐呂君於今春倡同各界員官立案縮小鎮基並請榜示週知原報領戶限期前來興修倘逾限不到者是自棄其權利也即請撤銷原地價還原價准予他人修築如此辦法指日定能一律修齊況該鎮現駐陸軍一團警立區所官立學校燒鍋當舖雜貨油房各行日見興通自此以往不但商業發達而且稅務暢旺該鎮無窮倖益實賴呂君鴻勳一人之力也商民等無以爲報恭頌區額聯表其德再登報端以揚其名云爾

洮南縣瓦房鎮各界謹啓

招商局圖南快輪准於舊歷五月廿八日（即禮拜二）由營口開往煙台上海代理客票店大西門裡眞正稻香村

恭頌警察第三區區官劉君華秦之德政

十三道溝街人民複雜隔江又是韓岸新乏坡鎮極難治理而劉君精明強幹老成練達處人尤極忠厚保商安民尤爲已任故商民被其恩德良非淺鮮茲將其德政分縷如下（一）去歲秋間本街巡防與保衛團大起衝突兩相拉出開槍對擊十三道溝街幾被蹂躪化成灰土而劉君冒險調停當即了結幸未釀成巨禍（二）去歲本街時來胡匪二名名爲剪髮爲業醉則擾息街情意欲破街被劉偵查詳細送交縣署懲辦幸未罹匪災（三）十三道溝對岸即韓坡新坡鎮每年交涉數起商業默受影響自劉君任差以來與韓岸警察官員交誼甚篤因而交涉之事默然融化而商業分毫未受其害實劉君之賜也衆等感佩無以報特登報端以彰大德

長白縣十三道溝街衆商號同啟

五常縣紳商聲明劉營長鴻寶勳匪之原委

查五常東面地近山林盜賊充斥去歲七月間騎兵獨立團開來駐防地方幸得安堵忽於今春抽撤一隊僅留劉營長暫駐五常　又奉令開拔及前連開出之際被胡匪聞知遂破沖河劉營長正欲開拔忽又來電止開無奈改騎爲步竭先士卒艱苦備嘗惟賊已遠遁毫無蹤跡遠遁僅聞不知底蘊紳商等素知底蘊特爲聲明

五常縣紳商各界謹啓